航空公路建設獎券

效用

助建設（發展航空 擴充公路）愛國

獲鉅獎（頭獎獨得廿五萬圓 二獎以下三萬一千餘號）利己

一舉兩得 莫失良機

第十七期 十二月六日開獎

國民政府航空公路建設獎券辦事處發行 上海愛多亞路一八三至九號

時報

民國念四年十二月二日 星期一

今日隨報附送號外畫報一張

今天本報二大張售大洋三分四厘

第一萬一千二百二十號

內政部登記證警字第三五三二號

中華郵政特准掛號立券認為新聞紙類（？）[illegible]

時報廣告刊例 [illegible]

時報每星期日附送圖畫時報 [illegible]

懸賞緝拿逃員陳繼範

陳繼範紹興人年三十歲面白顴高留髮稍帶紹興口音身材中等（？）於本月二十八日攜款潛逃其妻（？）……如有人知其下落……通知……本行……律師事務所電話一九〇五六 [illegible]

交通銀行公告

本行現添發紅色馬圖一元鈔票一種係以中國實業銀行新版一元券將行名改印發行與本行原發各版鈔票一律通用特此公告

半價預約

飲冰室合集

篇目較乙丑年重編飲冰室文集多一二百餘

本書較本局前出之乙丑年重編「飲冰室文集」增加甚多計文集中增一百五十篇專集中增至六十三種且有篇目雖同而內容增訂者先生生平所作悉已搜集無遺內容大致以編年爲主分兩大類甲類文集附詩詞題跋壽序祭文墓誌等乙類專集附門人筆記若干種各以時代先後爲次專集中又各自爲類而第其年次前印各集年次有疏舛者亦均詳爲訂正。

全書四十冊 定價四十元

預約價二十元 郵費（國內）一元二角

出書期 第一期文集 廿五年一月底 第二期專集 廿五年五月底

—— 印有樣本贈閱 ——

中華書局印行

(乙486)

國防與空軍

★ ★ ★

語云知己知彼百戰百勝

又曰有備無患始可言戰

下列各書皆國人所應讀

世界空軍

蔣中正・張學良・孔祥熙諸先生題序

吳敬安著 道林紙精印二百八十餘頁

布面精裝 一冊 定價二元五角

瀏空軍力量之厚薄，可斷定國力之充實與否，晝近代之新式義術，已由平面戰面成爲立體戰矣。著者昔年負笈歐陸，專習航空；歸國後，曾服務於空軍及航校，並與孔祥熙先生之囑，特輯本書，爲世界五十餘國之航空政策，航空組織，現存之能力，作整個之介紹與精確之比較；編制醒目，取材新穎，計算準確，說理暢達，並各國最近空軍機數人數，編制方法，發動機之種類，空軍根據地，以及各國飛機之特色，無不一一詳細說明。此外如各國訓練空軍人材之方法等，亦加以敘述。故本書不特可作研究各國空軍之用，亦可作訓練空軍人材之參考。書中附有插圖十六幅，均甚精美清晰。卷首列有蔣中正，張學良，孔祥熙諸先生題序，對於本書備致推崇，其價值概可知矣。

—— 本書內容 ——

一・緒論（法意英美蘇德航空）
二・阿比西尼亞・阿富汗・阿剌伯之空軍
三・阿根廷之空軍
四・比利時・玻利維亞・巴西之空軍
五・英國及各屬地之空軍
六・智利・古巴・捷克斯拉夫之空軍
七・丹麥・厄瓜多爾・埃及・愛沙尼亞・芬蘭之空軍
八・法國之空軍
九・德國之空軍
十・希臘・荷蘭・伊剌克之空軍
十一・意大利之空軍
十二・日本之空軍
十三・拉特維亞・立陶宛・墨西哥・尼加拉瓜・挪威・巴拿馬・波斯・秘魯・波蘭之空軍
十四・葡萄牙・羅馬尼亞之空軍
十五・蘇俄・薩爾瓦多爾・暹羅之空軍
十六・西班牙・瑞典・瑞士・土耳其之空軍
十七・美國之空軍
十八・烏拉圭・委內瑞拉・南斯拉夫之空軍

航空與國防

陶叔淵編 一冊 四角

現代戰爭方式，以科學進步，空軍發達，已從平面至立體，故航空實爲國防第一要務。本書將飛機的種類，飛機的威力，飛機與國防的關係；暨列強航空的現狀以及我國對於軍事航空應有的建設，條分縷析，詳細敘述。

空防要覽

Seydel: Handbuch für den Luftschutz

王光祈譯 一冊 四角

著者爲德國一退職軍人，故書中對於空防必需的知識，不特廣有盡有，且敘述更覺切實。先述空防所必需的知識，如防禦飛機襲擊，毒氣的防備，重要地的掩蔽等，均爲解釋詳明。次述空戰武器，如飛機、炸彈、毒氣彈的性能，一一解釋。末述防空武器，如戰鬥機、高射砲、防禦毒氣的設備等，皆空防中最關重要者，更不厭求詳，敘述無遺，以期讀者充分了解。書中附圖表甚多。

防空常識

軍委會委員長南昌行營編 一冊 一角四分

新武器與未來大戰

林克多編譯 一冊 五角

本書內容分六章，在列強的軍備及其軍制的特徵一章中，則述及現代武力發展的方向，英、美、法、意、日、俄、德、與波蘭諸國現有軍備的實力，各主要國家軍備的特徵。關於空軍戰的恐怖與化學戰的恐怖二章，則加以歷史的敘述及未來的透視。在細菌戰的恐怖一章中，則述及人工培養細菌的方法，及各種細菌應用於戰爭的可能性。在最新式的武器一章中，則述及死光與火箭在將來戰爭上的作用，以及其他新發明的武器的神速。

列强軍備概況

朱在勤 柯瀛編 一冊 六角

本書蒐集列強——英、美、日、德、意、俄——最近軍備情形，加以比較敘述，藉明列強對於一九三六年備戰之狀況。並將列強海陸空軍軍備及軍備機構，如國防的立場與動員機械戰法之進化，國家總動員之意義，軍隊教育之複雜化及將來之化學戰爭兵器等，均加以詳細之敘述。最後，根據列強備戰之現況，對於將來列強軍備之趨勢，亦加以客觀的推測。

青年軍事訓練教程（訓練總監部審定）

厲爾康・石鐸・楊邦藩合編 二冊 二元二角

本書遵照訓練總監部修正高中以上各學校軍事教育方案，爲的發揮青年之精神和智識能力，並以改良學校之體育爲主旨。內容則按實施方案上之便利，將應授課目，妥爲分配，爲軍訓最適用之教本。

軍事學大意

龔厥民編 一冊 六角

本書分六章，述各種兵之連合行動，各章均有設想、例題、戰況，以期讀者得略窺戰場之實在狀況。並另述特種兵戰鬪，期知現代戰爭之情形。

毒氣戰爭與防禦法

華汝成編 七角

本書先述毒氣軍用之歷史，毒氣之種類、性狀、製法、效用及毒氣之檢驗法；次述毒氣之攻擊與防禦，頗爲詳盡，最後述及毒氣戰爭之準備，與各國對於毒氣戰之意見。附錄有記載後方民衆簡易防禦法，與化學兵器之種類，毒氣之分類等等。

防毒常識

軍委會委員長南昌行營編 一角

戰地救護常識

郭培育著 一冊 二角

本書內容以戰時救護常識爲主，平時普通救護常識爲輔。凡傷者搬運法，傷者身負法，止血法，消毒法，繃紮法，骨折救急法，電傷救急法，人工呼吸法，傷口救護法，毒氣預防法等，均分章詳述。

中華書局最近出版

(乙410)

社會科學雜誌

國立中央研究院社會科學研究所出版

自第六卷第一期起，改由本館總代售

第六卷 第三期

中國之營業稅……朱炳南

中國銀行業的……嚴仁賡 吳承禧

書評（二則）……王子建等

零售每冊四角五分

預定全年四冊一元八角（郵費在內國內）

商務印書館總代售

926

星期標準書 第八種

孫本文先生選定 黃文山先生譯述

當代社會學說

（漢譯世界名著）P. Sorokin 原著

定價三元 郵費七分中

自十一月三十日起一個月內 半價一元五角

孫先生對於本書之介紹

處此文化至爲繁複，變遷至爲迅速，問題至爲紛雜之社會，欲謀增進人生效能，使生活得到圓滿之發展，其第一要着即在了解社會。社會學理，即供給我人了解社會之知識也。自十九世紀中葉以來，世界社會學者輩出，均以研究社會之真相，立說雖有不同，造詣則無二致。綜合此時期中各派各家之學說而綜觀之，其有助於我人了解社會之知識者必甚大。俄人索羅金教授於六年前著當代社會學說一書，概括過去六七十年中社會學學說之派別，特徵，及發展狀況，作一有系統之敘述，真然爲最近數年中社會學巨製。索氏學問淵博，爲當世著名社會學者之一，精通俄，英，法，德，意，西等國文字，其搜羅材料範圍極廣，尤非他人所能望其項背，故讀此一書，勝讀各國社會學書籍數十種。原書爲英文，今由黃文山教授譯成中文，使不諳英文者亦得讀此名著。黃教授譯筆忠實流暢，尤能引人入勝，洵爲注意社會學學說者及一般人不可不備之書。爰誌數語，以爲介紹。

正售半價的星期標準書		
第五種	第六種	第七種
中國文字之原始及其構造（胡樸安先生選定）半價一元（十二月八日止）	鄧肯女士自傳（林語堂先生選定）半價五角（十二月十五日止）	通貨與其價值（李權時先生選定）半價三角（十二月廿二日止）

星期標準書第九種預告

宇宙壯觀（自然科學小叢書）

余青松先生選定

十二月七日發行

商務印書館發行

917(A)

全國無線電台廣播節目

●上海●

華光 週率一四八〇 呼號XHHI 電力一五〇 電話八五四一六

鶴鳴 週率一四五〇 呼號XLHS 電力一五〇 電話一八三一

惠靈 週率一二八〇 呼號XLHF 電力一〇〇

新聲 週率一三八〇 呼號XLHQ 電力一〇〇 電話九〇三三六

華東 週率一三六〇 呼號XQHD 電力一〇〇 電話九四二八八

市音 週率一二四〇 呼號XHHR 電力一〇〇 電話三二六九

南京路石路口

大盛福綢緞局

最新播音節目

唱　片	上午十一時起	記協興	電台
南方歌劇 全部玉蜻蜓	下午六時起	中西電台	週率一四〇〇
王萍秋 開篇	下午六時起	安定電台	週率八六〇
筱文濱 申曲	下午七時起	中西電台	週率一四〇〇
陳萍	下午七時起	大中華電台	週率一一六〇
飛音社 歌唱	下午八時起	中西電台	週率一四〇〇
朱寶興 珍珠塔	下午九時起	中西電台	週率一四〇〇
小金錢	下午十時起	中西電台	週率一四〇〇
蘇灘	下午十一時起	中西電台	週率一四〇〇

交部上海 週率一三〇〇 呼號XQHC 電力五〇〇 電話一八二二八

華興 週率一二六〇 呼號XHHP 電力一〇〇 電話二一六三七

治咳化痰 **猴棗散**

專治一切多痰咳症有百發百中之效

大瓶壹元二角　小瓶六角

上海三馬路抛球場 復昌參號經理

利利 週率一二四〇 呼號XHHY 電力一〇〇 電話四二六七

國華 週率一二〇〇 呼號XHHN 電力一〇〇 電話九三〇〇

杭業 週率一一八〇 呼號XHHO 電力一五〇 電話二九五八

大中華 週率一一六〇 呼號XHHU 電力一〇〇 電話九六一五

中研 週率一一四〇 呼號XHHL 電力一〇〇 電話八二六八一

亞聲 週率一一二〇 呼號XLHN 電力一〇〇 電話八五五三

元昌 週率一一二〇 呼號XLHM 電力五〇 電話八一九八五

上海 週率一一〇〇 呼號XHHS 電力一〇〇 電話九一三四

華美 週率一〇八〇 呼號XHHI 電力一〇〇 電話九四二〇一

中西 週率一〇四〇 呼號XHHC 電力一〇〇 電話九四〇〇〇

東方 週率一〇二〇 呼號XHHG 電力一〇〇 電話九〇九六六

佛音 週率九八〇 呼號XMHB 電力五〇 電話二五九六一

明遠 週率九六〇 呼號XHHK 電力一〇〇 電話九四四四八

李樹德堂 週率九四〇 呼號XHHB 電力一〇〇 電話九五三四三

富星 週率九二〇 呼號XHHX 電力一〇〇 電話八三四一六

友聯 週率八八〇 呼號XHHV 電力一〇〇 電話三七〇三七

安定 週率八六〇 呼號XHHD 電力一〇〇 電話三三四一

福音 週率八四〇 呼號XHHA 電力一五〇 電話三六六一

敦本 週率八二〇 呼號XLHL 電力一〇〇 電話八四九二一

新新 週率七八〇 呼號XLHA 電力一〇〇 電話九四二一五

周記協 週率七六〇 呼號XLHI 電力七五 電話九三三六八

建華 週率七四〇 呼號XHHB 電力二〇〇 電話二三三三一

同樂 週率七二〇 呼號XLHC 電力一〇〇 電話九三三三三轉

上週標金之廻顧

全週十二元半差距　結果計降九元一角

上週標金市、因英鎊金步跌、政局錯綜、市況軟化……

◎ 交易陣容　十一月尚有六千二百六十五條未補、內多方十六家、空方廿一家……

◎ 現貨赤金　……

◎ 海外銀市　……

♠海外金電

英倫金現七磅一先令〇半便士　平

海外銀電

……

上週債市之回顧

華北事態漸趨嚴重　多頭公司遽失重心

上週十一月二十五日至三十日、華商證券交易所……

●洋錢市

▲滬南米市

▲滬北米市

◎海外棉花商電彙集

紗布交易所一星期登帳價格表

◎麥市形勢回疲

◎坎拿大麥　◎芝加哥麥電　◎利物浦麥電

南京中央　週率六六〇 呼號XGOA 電力七五〇〇〇

北平交部　週率九五〇 呼號XGOP

杭州浙江省　週率九〇〇 呼號XGOD 電力二〇〇〇

鎮江江蘇省　週率一二五〇 呼號XGOS 電力一〇〇〇

南寧廣西省　週率一二〇〇 呼號XGOB 電力一〇〇〇

廣州市　週率七九〇

東陸　週率六四〇

華泰　週率九六〇 呼號XLHO 電力一〇〇 電話五〇一八六

阿軍各路開始取總攻勢

◎倫敦一日路透社電、此間所接最近消息、預示在本日初阿軍將於各路開始取總攻勢、據台西阿軍大本營路透特訪員電稱、阿軍日來開赴前線者、絡繹不絕、阿王之命令、頃已傳到、命胡克卓氏即赴前線、按胡克洛各省中王太子主要顧問、其出發時有王太子精銳之衛隊爲護、

◎台西三十日國民社電、今日消息、阿皇抵此之後、即將舉行軍事會議、此項會議、或將爲阿國大舉反攻之先聲、全國所有大小酋長、已與人民立約、一俟鼓聲起、已準備各赴前線矣、

寂靜多時

阿比西尼亞京城三十日哈瓦斯社電、本社訪員與柴納特訊、據傳聞意軍業已放棄東路穆薩亞里山（在意屬伊里特里亞與法屬索謀里蘭之間）陣地、此訊未經阿國政府

東一路一意軍 放棄穆薩亞里山陣地
南路亦將放棄侵入哈拉爾南部計劃 轉向西面進攻巴利等區

證實、一般人以爲東路沃薩區域、寂靜無事、已歷多時、意軍殆已暫時放棄侵人該區計劃、此區地瘠人稀、氣候酷熱、僅有雅青酋長所率領之亞賽瑪拉凶殘部落、曉勝其衆、該會長業已率阿國義達舒將軍委爲東路總司令、至亞賽瑪拉部落、屬於回教、除本教會長外、不幸其他首領命令、因而未能編成正式軍隊云、

南路阿軍 佔意屬亞瑪拉
阿司令向戈拉海推進 日行三十里所向披靡

◎阿國哈拉爾城一日哈瓦斯社電、本社特派員於伏比亞城特訊、此間盛傳南路阿軍業將意屬索謀里蘭附近亞瑪拉地方佔領、又傳駙馬德斯泰將軍所統率之部隊、曾在威勿西貝里河流域、與意軍接觸、其結果如何、尚無所知、此外、阿軍南路總司令那西蒲將軍與土耳其名將章白將軍部下之先頭部隊、正向沃加丹區戈拉海鎮推進、日行三十公里、沿途所向披靡、足見南路阿軍進展豐毅、郤係實情、而意軍退郤、亦屬實任、關於此層、那西蒲將軍與章白將軍、均曾聲明係由於拉底通往亞訥勒道路、暨由哈拉爾城通往戈拉海鎮唯一道路、而向戈拉海鎮進兵云、

並無意軍

◎羅馬三十日哈瓦斯社電、外傳沃薩區域內有意軍一縱隊、因受阿軍襲擊、共死一百八十三名、此訊頃由官方否認、謂沃薩區域並無意軍、其最近者、係在穆薩亞里山附近駐紮、距海岸一百公里、至沃薩區域則距海岸數百公里之多云、

◎阿京一日路透社電、意兵一縱隊中以索瑪里兵居多、星期一日黎明前在茅薩瑪阿里山附近爲阿賽米拉部落所襲、雙方激戰片刻、意兵不支而退、陣亡者一百八十三人、阿方死二十人、奪獲駱駝五十頭、並大來福槍一百五十枝、並大批軍需、

丹比安區 阿軍分隊作游擊戰
遏制東北面意軍進路 抄意軍後方突出襲擊

◎阿斯瑪拉一日路透社電、意軍前發圖佔丹比安高原者、現爲阿軍以游擊戰術所擾、大感困苦、阿將丙育姆之部衆、現分成無數小隊、每隊約百人、遏制東面意軍兩師及北面意軍一師之進路、若輩常危害意軍之交通線、而由意軍後方突出襲擊、丙育姆部下之主將阿瑪里顧已担任防守丹比安之職務、丙育姆本人則圖與加薩將軍之部衆會合、阿瑪里精於游擊戰、常能使其軍隊掩匿、不爲意飛機所見、意軍初圖分兵包圍、深入丹比安之叢林境、而未能收效、故今以全力作總攻擊、但阿兵熟悉地理、善於游擊、不與作正面接觸故也、

禁油運意實施以前 意阿爭端解決成份增加
賴伐爾頗望意國提出顧及各方之計劃

◎巴黎一日哈瓦斯社電、據本社外交訪員所得消息、賴伐爾總理兼外長極願

英法將共同製擬建議案

在十八國小組委員會決定實施煤油禁運辦法之前、與英國外相霍爾相會晤、以便共同製擬解決意阿爭端之建議案、而在國聯會實施禁運煤油之前、俾意國政府所可接受者、現

英

國政府、對於英法兩國外交當局會晤之舉、亦表贊同、會晤日期、亦已在雙方考慮之中、賴伐爾總理初意、擬於倫敦海軍會議開幕之際、親自前往出席、俾乘機與英國當局、就意阿問題交換意見、苟不然、則霍爾於前往日內瓦參加十八國小組委員會、道出巴黎之時、或可在法京小作勾留、俾與賴伐爾會晤、如以上兩項辦法、皆不可能、則十八國小組委員會於十二月十二日開會時、賴伐爾與霍爾、當可在日內瓦聚首、屆時對於各項懸案、自亦不妨乘機討論、至

意

國當局昨對煤油禁運辦法、發表聲明、謂將視爲非友誼舉動、而非敵對行爲、法國官場人士聞之、則已頗表滿意、總之、法國政府所始終關心者、乃在竭力使意阿爭端地方化、並在可能範圍內、設法避免採用禁運煤油辦法、此外、法國政府並切願英國外部阿比西尼亞問題專家潘德遜與法國外部非洲司司長聖岡且所舉行之談話、加緊進行、以便製就建議案、而爲各方所可接受者、惟英國專家潘德遜往成立雙方完全同意之解決方案以前、頃已奉命返國、故雙方談話、不得不暫停進行、至潘德遜與聖岡且兩專家現所考慮之建議案、與十月間所擬就者、極相類似、惟彼時以未能獲國聯會與意阿三方面之贊同、而經一度擱置、今擬由

阿

國割讓若干領土於意國、而另將他處土地劃歸阿國、使阿國獲得出海通路、以爲交換、意國所獲得之阿國領土、其主要者爲南部沃加丹區域、惟將阿國本部與邊疆省分、劃分爲二之議、則似爲國聯會與阿國皇帝所反對、即劃讓蒂格里省、亦未容苟同、此外、另有一般性質之計劃、其中如締結公約、俾在國聯會監督之下、予阿國以援助、即其一端、此

法

國政府現頗望意國政府能顧及各方之觀點、提出己方之計劃、果爾、則意阿爭端解決之成份、漸可增加、而禁運煤油之議、或亦可展緩實行、惟意國律議、務須於十八國小組委員會開會之前提出、蓋非然者、禁油之議、一經該小組委員會開會通過、即將立即下令實施也、法國總理兼外長賴伐爾之所以殷欲由英法兩國繼續努力從事調解、並欲與英國外相霍爾儘速會晤者、即以此故也、

史璜生報告羅斯福 軍縮前途萬難預料
美造艦計劃須繼續進行

◎華盛頓一日國民社電、海軍部長史璜生、遞呈羅斯福總統之週年報告、今日業已公佈、報告中稱海軍縮條約之前途如何、萬難預料、故彼力主國會必須規定每年之海軍費用、俾使美國艦隊、可以維持條約所許可之全部實力、目前海軍部之政策、並無改變、仍竭力主張建造海軍至現有條約實力之計劃、仍能繼續進行、現在海軍之效能及精神、非常優越、美國人民儘可不必過慮、在現有條約未失效前、美國可以建造之軍艦、皆已着手進行、或已決定建造程序、所缺者僅爲補換舊艦之驅逐艦一千五艘、及潛水艇十四艘、尚無着落、一俟條約期滿、則有若干戰艦、將屆更換之齡、屆時當視新約之情形如何、再行考慮、尚有艦隊所需附屬船隻、亦不敷應用、此層須設法、現有之附屬船隻、或已過舊、或速率不速、當及早更換

集中力量準備戰爭 意修正國防委會組織法

◎羅馬卅日哈瓦斯社電、本日國務會議、業將國防最高委員會組織法加以修正、俾成爲應付戰爭之全國代表機關、並包括審議股員會、各項諮詢股員會、審議股員會係由首相墨索里尼親自主席、各閣員全體參加、（司法教育與宣傳情報各部部長頃始加入）至各項諮詢股員會、原由總參謀長法西斯黨部總秘書與海陸空三軍參謀長組織成之、此後海陸空三軍上將黨軍參謀長及軍事訓練總監均將加入、按國防最高委員會係於一九二三年一月七日成立、其目的乃在集中全國力量以建設國防、而準備未來戰爭、其職責非僅軍事性質、

意奧交界處 意軍調動查係換防
意法交界處軍隊未增

◎巴黎三十日哈瓦斯社電、關於意國軍隊秘密調動事、頃據可靠消息、係因意奧兩國交界處、現駐軍隊須在冬季調回原來防地之故、此項軍隊、共五十萬員名、係於本年八月間隨軍大操之後、調往意奧兩國交界處勃倫納山隘、唯屆冬令、該地氣候凜冽、多數軍隊非所素習、實有調開之必要、至於意法兩國交界處則意國駐軍員額一如平昔、並無大隊集中云、

忠告黑籍同胞速用國藥剷除煙毒

啓者敝人對於國藥戒煙研究拾有餘年經驗豐富已經敝人戒絕者不可勝計所用完全王道國藥根本不用替代毒質等藥公開診脈處方藥由各人自配自煎服後毫無痛苦尤能照常辦公大抵吸煙者因病成癮敝人抱定病癮同除戒煙調理舒適無比煙癮深淺身體強弱均能負完全責任以穩妥徹底爲標準煙癮輕者三診即除重者一星期戒絕

自創國藥戒煙趙椿樹醫士啓

門診：上午十時至十二時下午二時至六時
出診：下午六時後
門診：上午一元下午二元號金四角
出診：十二元八角
英租界北京路口浙江路北首洪德里八號
電話：九四三五〇

上海英租界浙江路[illegible]鷄橋口
三發無線電行
新貨湧到削碼競賣
出立保單 免費修理
克囉咪四燈機 每座二十元

犧牲新式四燈交流機每座洋八元
時新式四燈交流機每座洋十二元
最新式四燈交流機每座洋十五元
新式五燈交流機每座洋二十元
時新式五燈交流機每座洋廿六元
最新強力五燈交流機每座洋卅二元
新式聽筒一燈直流機每座洋三元
新式喇叭二燈直流機每座洋六元
強力喇叭二燈直流機每座洋十元
新式喇叭三燈直流機每座洋十五元
新式喇叭四燈直流機每座洋廿四元
新式喇叭五燈直流機每座洋卅二元

美麗機件各式齊備 包修保用 誠實無欺 代客修理 裝配另件 比衆克己
電話 九四七六三號

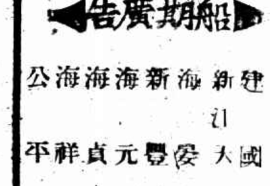

招商局 船期廣告
江華 快輪[illegible]一晚開往漢口沿途各埠均停 本輪電話八二一六〇
建國 快輪准於十二月四日星期三晚開往漢口沿途各埠均停
新江大 快輪准於十二月二日星期一下午五時開往寧波 電話八三二六五
海晏 快輪准於十二月四日星期三晚開往溫州
新豐 快輪准於十二月五日星期四上午八時開往威海衛烟台天津
海元 快輪准於十二月四日星期三上午八時開往汕頭香港廣州
海貞 快輪准於十二月六日星期五上午十時開往汕頭香港廣州
海祥 快輪准於十二月三日星期二下午四時開往海州連雲港
公平 快輪准於十二月二日星期一下午四時開往青島

分類廣告

翠玥作廢

潤華坤記旅館

小呂宋帽舖 第一支店

雨衣大王大減價

悅來服裝專家

中國無線電公司

地址 二馬路英華街
大康記舞臺
電話 樓上九〇二〇〇 樓下九〇二一〇
今夜首次公演繼續新排偉大名劇
四本西遊記
預告續排五本西遊記 排練純熟擇日公演
預告新排最近海上實事風流浪漫偉大名劇
風流少奶奶
日夜趕排 不日公演
座價 平民化 日戲價目 夜戲價目

先施樂園
門票一送一
日夜影戲場由十二點起日夜開映
國產驚險神奇巨片 上集 愛拉廷勒
社會武術偵探名片 索
已經檢查許可給證准映
安樂場大京班
男女合演日夜全體登台
路孫李凌雲柏齡佩芳
日戲 佛點慶元門頂珠
夜戲 二本西遊記
娛樂社 白話新劇

中央大戲院
時間 三時 五時半 九時一刻 三次 價目 二角 三角 四角
有聲對白幽默滑稽巨片
袁牧之 張新珠 唐納 周伯勳 顧夢鶴
都市風光
噱頭多得邪氣 笑料取之不盡

中央運動場

回力球
每晚八時起賽
星期日午后加日場
霞飛路亞爾培路口

億大汽車公司
專備紅色結婚轎車
電話 93000 92424 91999
四馬路大新街

右軍千文集聯
上海有正書局出版
每冊五角

榮記共舞台
今夜初次開演
新排俠義英雄奇情異節哀艷頑感武俠新戲
初集 火燒紅蓮寺
地址 愛多亞路 電話 八四八〇八
價目 樓上 一角 三角半 大角 樓下 二角半 四角半 八角

新新花園
門票小洋二角買一送一
新聲大劇場
日戲 斬寶娥 一捧雪 開山現佛
夜戲 十九本 兒女英雄傳
鏡社乾坤新劇
日戲 家庭恩怨記
夜戲 施小姐鎗擊孫傳芳
精神治張 三美
影戲場 國產名片 秋扇怨

大世界
榮記
乾坤大劇場
日戲 清牡丹 河鳳水 橋亭山
夜戲 四本西遊記
白話新劇 義節案
施小姐
珠級
花桃歌舞團
中西魔術 群芳會唱 童子武藝 南北雜劇
南北滑稽文武雜耍 SY 奇光應有盡有

小世界
乾坤大劇場
日戲 全本玉麒麟
續排老牌新戲今夜初次起演
十本五虎平西
發華社話劇
喻姚李繆
國產電影 武俠激劇巨片 續雌雄劍

永安天韻樓
影戲場日夜開映
新上海運動場舉行
第六屆全國運動大會
大京班
十三本千里駒
鳳儀班
新柳社
張毛毛
你比我

新製片原則

莫斯科攝影場

接近歐美電影作風（莫美）

（一）美。一切作品都需要適合美的原理。在內容上，同樣在形式上都要美。眞正的美是沒有時髦性的，所以能夠永續，無論那一種藝術作品都要有這個屬性，電影當然也不能例外。

（二）時代感覺。時代有時代的特徵，時代的色彩。生活在某時代的作者或劇中人物都要能夠在他的血管內感到某時代的特殊脈搏，否則作品將成失卻牠的美魅減少它藝術價值，或其生命。

（三）作者的熱情。導演們必須要脚踏實地，採取他所愛好的東西來做爲他的題材，同時他所創造的人物也要對於他所處的環境，或他所碰到的問題，發生熱情，抱勇敢直前的氣力去求解決。

（四）創造有個性的人物。作品中的人物一定要有個性，要是眞的實在的人物。一個人的性格往往是很矛盾的，內心有着複雜的葛藤或鬬爭的。對於這些，作者必須加以釋明及分析，特他指出矛盾的所在並給與解決的方法。

（五）創造演技者。電影演員固然有許多地方固然需要非經過訓練的自然的種類——如愛森斯坦因所喜用的農民勞働者等等，但爲求更精的演技，更有表現力的演藝欣不得不用科學的方法養成一班有意識的表演藝術家。

（六）每一片必須有一個主題。沒藝術沒有主題的。但在過去電影作品時常去卻牠的主題成爲莫知所云的東西。每一片必須提供一個主題，解釋其主題而不涉主題之外。

（七）創造英雄。必須在電影上創造一種智的英雄，能夠思想，能夠抓住觀衆並到達觀衆的內面生活去。

（八）有情感的英雄。英雄不但要有智識同時也要有情感，感情豐富，一種有情愛的人物。

（九）明確的風格。出品的數量可以不用多，但質卻不能不好。每個作者須有特別風格，風格等於是藝術家的筆跡，像愛森斯坦因的作品是富於智能，特凡項哥的是有詩意的，而普特夫金的是熱情的。「質」很要緊，只有藝術在崩潰的時代數量纔能代替「質」。

（十）完全的技巧。

RAQUEL TORRES

被瑪爾「南海美人」的拉戈爾洛斯特

李頓人與仙女是意識正確的「仲夏夜之夢」的一幕。

氣候轉冷……及時嘗試

魚生火鍋

圍爐飲酒 別具情趣

冠生園飲食部 近日上市之

魚生火鍋 自一元二角起至五元

什錦火鍋 自一元五角起至十元

南京路冠生園總店飲食部啓

電影知識 問題十條

金惠多

如果你答得出 你可算得個影迷（芳子）

㈠那一位女明星拍製了八十四張影片之後，纔把她的名字公開？

㈡那一個國家最先拍攝第一部史詩電影？

㈢誰是第一個試驗把電影和音響聯在一起的科學家？

㈣那一位導演曾攝製過五十一張「百萬金元」的影片？

㈤電影的萌芽是在什麼時候開始產生？

（答案）

㈠曼麗辟克馥在一九〇七及一九〇八年中，她祗被稱爲「巴柯格拉美女郎」"Biograph Girl"後來因爲觀衆對她十分注意，所以導演葛萊菲氏纔追把她的名字宣布出來。

㈡意大利。第一張史詩電影喚作「往何處去」"Quo Vadis"，在一九一〇年出版。此後該片曾被重攝三次。

㈢愛迪生在一八八七年最先把影像和音響聯合起來，那時用的放映機喚作Kinetophonograph，是把留聲機配在放映機一起，方法是十分簡陋的。

㈣西席地密爾共拍了二十一張「百萬金元」的影片，最近一張就是「十字軍英雄記」。

㈤一六四〇年，羅馬有神父名Kircher發明幻燈片，這可以說是電影的萌芽。

銀色雜話

㊀邇來各報盛傳電通的種種謠諍，本來中國影界的不景狀況，已是有目共睹的事實（憑良心說句，馬德建老闆在過去可說是中國影業的一位勤精者，我希望他今後還是能夠「繼續努力，以求貫澈。」不要因挫折而灰心，好待走入絕境的影業打出一條生路。

㊁從電通，藝華等狀況看來，我們纔曉得明星聯華等舊公司能夠掙扎到今天的血仍舊存在不容易。

㊂聯華之「天倫」確有在大光明開映之消息。如果羅總理的理想果眞實現的話，這到是一個値得鼓舞的喜訊。

小小消息（芳）

▼「影迷週報」今日「復活」，（不是由唐納導演，金城也並未（？）拒演。）荳腐店搬場大吉，吃荳腐朋友喜笑揚眉。

▼明暉五老編之世界軍情畫報，內有阿意戰爭照片極多，擬於大光明開映「阿國風雲」時做一筆生意。

▼曼麗辟克福被推爲聯美公司總理，女性主持製作大權，這是破題兒第一遭。

送 遺精早洩自療法

西席地密爾和他的女兒嘉美蓮地密爾同是好萊塢社交界的名人。

游戲場中 巧遇 墮溷的姪女

狠心的娘猶欲陷之火坑

揭破 送局訊辦 法辦

住居浦東吳家弄七十號之英美煙廠工人淮陰人劉子明、於本月二十四晚八時，偶至先施公司游戲場遊玩，忽有一年輕雉妓，拉其衣角，劉回頭一望，詎係自已姪女，當詰其何故

到此地步 據稱前由父母賣與吳姓、由吳轉賣與上海英租界打狗橋戴春陽所開妓院內爲娼，得身價三百六十元，接客至今、已有五六個月，每日夜度資五六元不等，當以情關姪女，故即報告捕房，將老鴇連同該女一併帶至捕房，翌晨轉解第一特區法院，奉諭交劉領回在案、昨日午後，劉嫂李氏（即該妓之生母）忽帶來

形似偵探 者三人，至浦東劉家，追劉將該妓交還，並恐詞恫嚇，劉見勢不佳，急切報警拘究、所有形似偵探之三人，即乘機逸走，當將劉與其嫂李氏連同該妓劉俊，一併帶至浦東分局，先據劉聲述姪女獲救情形（據李氏供，因夫患瘋症，迫於經濟，故將親生女抵押於戴春陽，得洋二百元，彼時言明

學習跳舞 並非爲娼，現擬仍將女送回戴處習舞云云，據劉俊供稱，年十三歲，花名梅蘭芳，前因母親欠戴姓款項，當時被迫將我抵押，言明學習跳舞，不料戴叫我每日往遊戲場接客，已接一三十人，得夜度資一百餘元云云，局長核供，察得李氏所稱仍擬將女送返劉習學舞一點，顯屬不實，當令一併解送總局訊究、

刦郵案涉及嫌疑 四被告無罪開釋

江北人陳泮桂・劉道生・周堯石・古文斌等，均因對於已判徒刑之悟空和尙糾黨持械搶刦郵政總局鉅額鈔幣並開鎗傷斃人命一案涉及嫌疑，先後被捕解由第一特區地方法院，研訊之下，以無證據，判決無罪在案、惟宣判後，因工部局是否上訴，尙需考慮，故陳・劉・周・古四名，仍被覊押捕房，刻下法定上訴之期已經屆滿、而工部局對該四人亦決拋棄上訴、故前日由承審推事姿樹滋飭將陳等提案，略訊一過、當庭諭令開釋矣、

痔瘡專家朱葆祥醫士秘製

痔

一服斷根

為九厘地手足興訟

干世壽否認貼價給弟之說

地少勢優梓換時同意

虹口百老匯復泰呢絨號前主人干某故已多年，身後遺產頗豐，遺有二子，長世、次世熊，均屬庶出、且爲異母兄弟，干某在世時，以世熊年尙幼稚，其母又懦弱，故預先訂立遺囑，爲其弟兄分家，不久干卽逝世，時世熊年僅三歲，故一切財產仍由乃兄掌握，及世熊長大成人

始由 乃兄分給，中有甘肅路地產一處，世熊應得北面一半，因世壽素居南面屋內，乃於分析時與乃弟商議，互相調換，但南面地基較廣，當時世壽曾許弟照估價折給地價，因世熊堅持須照實價計算，故言明容後解決，

去歲 世熊因營業失敗，將該地產出售，計得價四萬餘元，遂依實價向世壽要求給付多佔之九厘地基價金之半，詎彼初則搪塞，繼竟食前言，世熊不得已，近延陳文律師具狀自訴世壽侵佔於第一特院，並附帶私訴，

要求 判決返還該金洋一千七百二十六元，前日下午由戴榮鐸推事開庭審理，被告干世壽延律師到庭辯護，據供該地產北面，地基雖較少，但地勢實較南面優勝，故當時對調，原告亦同意，並無另行貼給價金之說，戴推事以本案尙須傳證調查，諭候改期再訊、

二次查緝煙民 獲十九起

昨日爲本市公安局二次查緝煙民開始之日，仍由當局通令所屬各分局所在境內加緊抽查緝捕，並由該局第四科煙民股派員隨同出發，其工作之緊張，較前更爲嚴峻，計昨日邑廟警察所查獲煙案共十九起、計煙犯三十餘人，其間所犯大都爲藉登記供未登記煙民吸食及借照冒名頂替、曁面秉煙容而未登記之犯居多，均經飭所長逐一研究、一併着解總局訊辦、又聞市公安局日來接各分局所呈解之煙案犯共有數百人，因之押所擁擠，尤以因貧無力受罰、强迫登記及年少之煙民不應登記並自願戒煙之犯居多、

盜劫

昨晚七時許、滬西馬奇路四百五十九號老虎灶、突來三盜，一執手鎗、刦去銅元八百枚、又虹口通州路二百零五號、同時亦遭六盜侵入、兩執手鎗、刦去衣物銀洋等、又昨晚八時有盜匪二人、一執手鎗，在文監師路北河南路附近攔刦一行人身畔之大小銀洋、共約七十元、以上三案均經事主投報各該管捕房請緝

銅匠慘死案 汽車夫無罪

住小沙渡藥水弄高郵人徐春松，卅八歲、業銅匠、本年十月十四日下午二時、乘脚踏車行經法租界霞飛路由東向西至七〇七號門前、在馬路中行駛、適法工部局八號汽車夫無錫人周和泉所駕F二三二號卡車赴台拉斯脫路小病房、同一方向駛來，徐因不讓卡車，致被菜子板帶倒跌傷、送治無效身死、事後法捕房調查，幷據過路西人，證明，汽車夫依照路線規章行駛、幷無過失、咨任死者，故未予提起公訴，死者之父徐天明，今年五十八歲，以兒子慘死非命，捕房不予追究，心不甘服，卽具狀特二法院刑庭，自訴周和泉業務上過失，致人於死，請求依法訊究，幷附帶民訴、求追拍失等情，法院據狀、經李推事傳集兩造審訊情形，已誌本報，是案業經開庭多次傳集證人研訊、幷吊查捕房辦理此案卷宗，審核結果，仍認被告幷無過失，宣告終結，於前日午後由李推事在刑二庭判決，周和泉無罪，附帶民訴，原告之訴駁回，

寧波濱江路火燒 三家均曾保火險

寧波訊、甬市濱江路一七一號協昌籐行，係本地人周宏濤開設，近因營業不佳，虧耗不貲，宣告停業，正在清理帳目，廿九晚十一時半，不戒於火，突兆焚如，並延燒長潤飯館・新裕生鹹貨棧房，至三十晨一時始經消防隊救熄，計燬協昌樓屋一間，保有火險七千五百元，長潤樓屋二間，保火險二千元，新裕生樓屋二間，保火險四千五百元，估計一切損失値二萬餘金，該管公安第一分局將火首周宏濤傳案訊究，起火原因，不能明瞭，尙待偵查，周則交保釋出、

先施公司 冬季大減價

冬至禮品 冬砲冬襪 五彩玻璃球 錦盒巧格力 售價從廉 優待批發 罐頭部

初冬衣料 大賤賣 特選數十種名貴綢緞均合於初冬衣着最以一律低價格出售 綢緞部

冬至玩物 雙響兒童鳥鎗 每支二元九角三 賽眞法條汽車 每架四元七角三 冬樹銀絲 每打一元五角 玩具部

皮貨部 冬至最名貴送禮珍品 超等紫貂外套 每件一千元至三千七百五十元 猞猁肷袍每件二百元 至五百五十元

水瓶部 白銅湯婆子 磁石暖脚壺 德國二磅 CAMICE 水瓶 特別廉沽 每只四元二角

化粧部 美國鐵罐雪花 每聽五角 先施二兩蜜水 每瓶二角二分 珂璐獅白玉皂 半打九角

南茶部 白無花果 每磅一元 買一送一 小瓶廿字醬油 五十瓶一元 天一小瓶味母 每元十五瓶

中法大藥房 冬季大贈品 贈送一元銀幣園鏡

特價品

一磅裝香雪花 每瓶七角五分 特價五角 以三千瓶爲限

象牌牙膏 每盒二角 特價一角六分 以一萬支爲限

象牌麥精魚肝油 每瓶一元五角 特價一元

精裝孩兒面「軟霜」 每瓶六角 特價三角

雙獅牌牛肉汁 每瓶一元五角 特價一元

十二月二日起 一個月 本店同時分行 一律

青浦水陸公安機關 破獲刦綁案

青浦訊、本縣二區安莊鄉小港村農民周叙耕之子周錫林、於本年九月二十一日被匪綁架、（肉票越五日出五百元贖回）、同時朱家角北鎭居民陳範我家、亦遭刦掠、兩案發生後、卽經水上省公安隊第一區第二隊隊長李建勳督飭第一分隊長趙珍嚴密偵查後經探悉有潘阿金許寶奎兩人、匿居澱山莊、均與該兩案有關、當卽會同公安第一分局長黃育知、於前日先後派警將潘許兩人緝獲、並於昨日押解第二隊部、訊供屬實、水警隊部據供後、卽於今晨解送縣府法辦、

揚州鹽棧司務 捲款潛逃

揚州訊、東關街同福祥食商所設之東垣鹽棧、昨遣司務陳小福子送鈔票二千二百元至錢莊，詎至晚未歸、向錢莊查詢、亦未收到該款、始悉係携款逃去、除飭人四出查尋外、已與陳之保人交涉、勒令人洋並交、否則向官廳訴追

蔴袋店中失愼

小東門大生弄八十二號協興蔴袋店、前日下午九時〇五分、忽然失愼、……

黃益壽醫師 專割包皮過長

◀注意▶ 事實證明 包皮過長之害

人中寶

本品補氣補血補腦補精，面面俱到且不燥不膩，性極和平，男女老幼均極相宜，凡患氣虛血衰腦弱者服之無不轉弱爲强前後判若兩人

上海太和大藥房發行 各埠分店各大藥房均有售

婦人黃慈貞挈子控訴夫姪案宣判

母子所供竟不一致 弟兄無罪

邵鑅宗·邵念祖

邵禮蘇 親自到案陳述 始明眞相

書立字據 勒索書存

已故前招商局船務局會計科主任蘇州人邵子愉之側室邵黃氏即黃慈貞（年五十二歲、現寓法租界愷自邇路仁昌里七號）、近以法定代理人資格、偕其子邵禮蘇（年十九歲現在正始中學肄業）出面、延律師代向具狀特二法院刑庭、依刑法三四一條自訴一四兩房堂兄邵鑅宗（廿六歲在永亨銀行任事）·邵念祖（三十二歲住黃河路六合里十一號）兩人勒書存摺詐財、請求訊究、並請

追還勒書存摺銷毀

等情、據狀稱、曾依故父子愉公遺囑、擬給第一被告邵鑅宗一萬元、第二被告邵念祖一萬元、擬於廿二年七月一日、由第一被告誘騙自訴人邵禮蘇至第二被告家吃飯爲由、勒逼禮蘇書立三千元存摺一扣、從此時來逼索、自訴人隱瞞其母付過陸續積存零用之款九百七十元、本年八月七日、又

接律師信催索此款

始由乃母得知、以被告等有誘迫未成年人書立筆據詐欺行爲云云、法院據狀、經前推事兩度傳訊、自訴人由母代到、兩被告由馮樹華·潘仁涵律師等辯護、否認勒迫詐財、由自訴人繼承其故父遺命、給與各房孀母等之

◇喪葬費◇ 提出反證、並以邵子愉之正室潘氏尚在、提出對於自訴法定代理人之資格疑問、庭上以自訴人母子提出之訴訟、案情各執、須自訴人邵禮蘇本人到案質訊方能明瞭、遂合改期、着自訴人到案再訊、各情已兩誌前報、此案前日又屆續審之期、午後三時、由推事滋刑三庭審訊、雙方

◇當事人◇ 各偕律師到案、邵氏之親族亦派人到案傍聽、庭上先向自訴法定代理人與被告等略訊後、據自訴人邵禮蘇供、此項存摺由我自願出立、係給各房伯叔母之喪葬費、被告等並無逼迫之事、我母並不在場、亦不知情、我

◇立存摺◇ 原冀將來成年經商、籌付、上年鑅宗之母病故來索此款、我因無款、將積存零用錢交付九百餘元云云、庭上核供、認爲案情已明、遂命雙方律師辯論後、即宣告終結、當庭判決、邵鑅宗邵念祖無罪

查獲賊贓牛鐵二百餘斤

昨日下午四時許、曹家渡公安分局偵緝員蘇瑞亭得報、有竊賊將大宗牛鐵銷售與膠州路某舊貨店中、當即由偵緝分隊長莊德修、派領班劉炳沅·偵緝員蘇瑞亭會同勞勃生路分駐所巡官顧文濤等、至膠州路一三五號將舊貨店主潘錫昌及店伙朱德寶等、傳至分局、據供收買生鐵二百餘斤、係由石灰窰草棚內收買等語、經分局派偵班劉少卿偵緝員李秉森·高楊山等、按址往捕、當場拿獲劉立千·邵文通·段恒銀等三名、連同收贓

購蔡司眼鏡片諸君注意

未購蔡司鏡片之前請先打電話一一〇三〇禮和洋行一詢該項蔡司鏡片是否係本公司獨家經理對於售價是否低廉當有確實答覆近因市上有虛張聲勢者大言不慚假稱代銷名義不知據何而云實則乃欺騙顧客之虛僞號召也

中國獨家經理 茂昌眼鏡公司 總店民國路老北門口 支店南京路雲南路口

迎娶有日少女私奔

一度爲警所獲 家屬得訊已遲 鴻飛冥冥 案難進行

楊樹浦新申紗廠女工鹽城人陸紅寶、爲陸群財之女、年方十九、業由其父許字同鄉陳某、迎娶有日、乃該女早與同廠男工劉大洪子結不解緣、上月八日劉約同友人陳雲祥、於紅寶放工歸家時、誘拐而逃、翌日被眞如公安局查獲、旋解局訊辦、當以無家屬認領、准予保釋、迨陸群財得悉、趕赴南市總局、而劉陳及女均已回復自由、鴻飛冥冥矣、陸以劉陳向住居虹口眉州路三百七十七號、乃延律師向第一特區地方法院控其串拐妨害家庭等情、昨日下午由吳則韓推事開庭傳審、因被告等皆不到案、無從進行、凡尚須向市公安局調查一切、遂諭改期十二月十日下午再訊、

江北沿海 剿平海匪之後 仍有人向漁戶冒名收旂照費 牽涉水警大隊長

駐通水警三區飭緝禍首要

南通訊、蘇省江北沿海一帶、當漁汛期中、海匪在洋面滋擾、向漁戶勒索所謂旂照費 每船自二十元至五六十元不等、漁戶無可如何、匪方每年收入、達二十萬元之鉅、自海匪剿平、乃此項陋費、仍有人收取、並冒水上公安隊名義、駐通水警三區長朱愛周查悉後、派警緝拿、獲首要張富堂、並牽涉水上公安第十二大隊長吳彥傑、張吳一併移解法院、二十九日檢察官偵訊後、張富堂收押、吳彥傑交保、

甘德雲律師拒付房捐被控

提出十項答辯言人所不能言

同復華籍後選舉權取銷 爲此案爭執之核心

公共租界工部局徵收界內居民之捐稅、向以居民所付房租金額爲標準、而按月徵收百分之十四、例如每月付房租一百元、則其捐稅爲十四元、由該局分春夏秋冬四季收取、倘有拖欠者、該局即依法向第一特院訴追、無論中外居民、一律待遇、不稍瞻徇、

◇茲◇ 有粵籍律師甘德雲、當會審公廨存在時代、即執行律師職務、惟其名曰甘維露、其籍隸英吉利、對於工部局夙負納稅之義務、但該局每屆召開納稅人年會時、甘氏出席、享受投票之權利、近年同復華籍、此項投票權利隨被取銷、故其於納稅義務、遂不欲負擔、自本年四月一日起至年底止之夏秋冬三季捐款、共計洋二百卅九元四角、屢經該局派員赴其河南路五〇五號事務所收取、迄猶

◇拒絕支付◇ 該局近乃控之於第一特院、請求判令照數給付、並負担訟費、甘氏被控後、即具狀抗辯、臚列工部局無權向渠徵稅之理由十款、言人所不能言、其詞略謂㈠原告爲外人、未得中華民國政府通過及許可、施行職權、實屬非法、㈡原告無權向被告收取捐稅、亦不能對被告提起訴訟、㈢原告不能明白表示其向華人收取捐稅職權之來歷、㈣納稅人之有選舉權及明曉捐稅之收取與支付、爲

◇世所公認◇ ㈤被告不付房捐之理由爲在納稅大會年會上不能得到選舉權、而西人之同等納稅者反得出席選舉也、㈥被告因原告之歧視態度、太欠公平、不願付捐、㈦工部局根據何項法律、只准西人投票選舉、而擯去華人享受同樣權利、㈧前清政府並未授與上海公共租界向華人收取捐稅之權、㈨房捐百分之十四、實屬太高、於法不合、亦未得被告之同意、㈩被告如能得到選舉權、亦願繳付公平合理之捐稅、狀末則以公共租界華人

◇納稅總數◇ 佔全部人口百分之七十五、而無權在年會上選舉委員、世界文明各國之收稅原則、均公認代表權利爲納稅義務之對待、故在華人不能與西人享受同等權利之前、不能認付此項捐稅、請求法院爲公平之判決、將原告之訴駁回、並諭令原告負擔訴訟費用、工部局訴追房捐案件、時常發現、而如甘氏所辯者、則實前此所無今屬創聞、此案於前日下午由第一特院徐福基推事一度審訊、原被兩造皆由律師代表出庭、原告律師陳述被告欠捐數目、提出捐票後、被告律師葛肇基即就以上

◇十款理由◇ 逐一陳述、庭上旋命雙方退候核判、是日徐推事審被控欠房捐者、除甘德雲外、尚有拋球場某皮貨局等數家、惟此數家不付房捐之目的、並非如甘氏之要求選舉權而爲什條件之涉訟也、

錦屏山樹下藏銀

古罐已破 年代莫詳

徐州一日電、東海錦屏山發現藏銀、由農民扁三馬等四人在山麓樹根下掘出、係高可盈尺之古罐、罐口已破、罐內所貯悉爲銀塊、計值約二百元、惟古罐上破、無從考爲何時所藏、惟罐內黑泥包封、似年代已久、

拐案中牽涉 上訴得平反

浙江台州人金德品、在滬經商、因第二特區監獄看守魯人戴如德之七歲子、本年五月間被拐案、犯鄭如龍竟照顧寺、供彼參與拐案、致被法租界捕房於八月二十一日將彼拘獲、解送第二特院刑庭、訊判有期徒刑二年、金德品奉判不服、延許武芳律師具狀高三分院提起上訴、業經該院推事升座第三法庭、命提上訴人到案訊、略訊一過、即宣告判決、金德品關於罪刑部份撤銷、金德品無罪、

孫杏蓀徒刑一年

誘姦騙款 絕食身亡 大中旅館帳房等到案證明

溧陽人史渭根之妻史章氏（即章金妹）、今年夏間遭同鄉人孫杏蓀誘惑姦汙、乘間騙去鉅款及金鐲等物、章氏深悔年輕受愚、無顏生存、先後吞金投浦

◇獲救◇ 得生、旋將孫杏蓀扭控地方法院訊明起訴刑庭、章氏以仇人已獲、遂絕食匝月、因病致死、亦經法院驗明、一面由何推事公開審訊未結、詳情已紀前報、前日下午又奉集訊、告訴人史渭根延胡遠駿律師

◇出庭◇ 請追私訴、首據證人大中旅館帳房王子仁供、二十二歲、蘇州人、本年七月三十日、孫杏蓀偕一女客來館闢室住宿三宵、至八月二日離館、有循環簿爲證、巡捕房照例每日派員來館調查、設有女客、必須加蓋藍色圓圖、供至此、乃將帳簿

◇呈案◇ 請察、問官閱竟、當庭發還、次據史渭根之姘婦呂秀英供、二十一歲、溧陽人、住英租界荊州路樹誠坊四弄五號、我於十九歲時與史姘識、至於死者章金妹與史渭根確係正式夫婦等語、惟被告孫杏蓀則一再聲辯、否認有不規則行爲、問官遂諭辯論一過、以案已明瞭、認爲孫杏蓀處有期徒刑一年以儆、判畢還押候示、

百餘對新人明日先演習

第五屆集團結婚四日舉行

第五屆集團結婚、定於後（四日）日下午三時在市府大禮堂舉行婚禮、一百十三對佳耦、明日下午二時並先行演習、均須準時一律參加、茲探誌各情如下、

◇婚·禮·演·習◇ 市社會局以行禮時儀節隆重、爲使結婚人熟諳禮節、不致臨時匆忙起見、故仍按照舊例於結婚之前一日（即明日）下午二時、先在市府大禮堂舉行結婚典禮演習、結婚人應一律參加（但主婚人不必到場、）由社會局特備大汽車在大世界及寶山路口迎接參加之全體結婚人、開車時間、大世界一時二十分開、寶山路一時三十分開、各結婚人可就近憑登記證上車、服裝須着禮服、兜紗及鮮花可免攜帶、

◇後·日·結·婚◇ 後日下午三時、一百十三對佳耦、特在富麗莊嚴之市府大禮堂中舉行結婚典禮、新郎着藍袍黑褂、白襪、黑素緞白底布鞋、新娘着妃色素緞旗袍、手捧花球、花草拖長及地、素緞鞋、應在二時三十分以前到達市府、入結婚休憩室化裝妥當、準備屆時行禮、觀禮者憑觀禮劵入禮堂、禮堂外亦可容數千人參觀、

廣州舉行集團結婚

◎香港一日電、廣州市首屆集團結婚、一日下午二時在市府禮堂舉行、共七十九對、社會局長張遠峰代市長任證婚人、情形異常熱鬧、

咸陽發掘唐代石獅

西安一日電、西京籌委會在咸陽昭陵附近吳村發掘石獅一對、體廓完好、較昭陵八駿尤大、證爲唐代遺物、

鑿棺剝屍

少女病死豐殮 致爲宵小覬覦 鎮海永豐慘案獲疑犯 地上衣物狼藉 銀鐲戒指俱被盜

鎮海訊、第五區永豐鄉第十四保二甲四戶塘頭衙鄉地方住民王阿裕、務農爲業、以歷年勤儉所得、稍覺富裕、膝下乏嗣、僅生二女、長名菊卿、年十六、次名秀卿、年十四、皆伶俐可愛、阿裕夫婦、頗引爲慰、以是近二女入高塘小學肄業、長六年級、次四年級、孰料其次女秀卿、於上月廿四、在校讀書、

◇忽覺·頭痛·難忍◇ 即向校方請假退學、迨回至家中、則已身子潮熱、倒牀不能起、其父母殷勤動問起病原因及何種痛苦、秀卿絕不能開口、惟向父母瞪目而已、即爲之延醫診治、據醫者謂爲啞中風（實則慢性腦膜炎）恐難救藥、其父母聆言之下、手足無措、至次日即告斃命、阿裕夫婦、當秀卿在日、以自已年事已老、爲了向平之願、早經許與同鄉李順生之子爲妻、一旦夭殤、乾坤二宅、自必哀悼、惟

◇死者·不能·復生◇ 只得爲之豐殮以慰存歿之心、於是招集僑居附近之海門人棊阿二潘許踏及不識姓之方心阿三等四人、來家料理喪事、並爲之製備鳳冠花襖、及鍍黃銀戒、包金銀鐲等爲之殉葬、停厝於附近河口地方、致引宵小注意、昨晨八時許、相近住民顧阿照、因事經過該處、瞥見秀卿之棺木蓋上、

◇鑿有·方洞·一個◇ 凡地上衣物狼藉、知爲被人剝屍、即報告王阿裕夫婦、阿裕夫婦聞訊、奔至棺旁檢視、則其死女之銀戒銀鐲等、已被剝去、不覺大慟、即面請該鄉第十三保保長顧阿成、轉報保衛隊第二分隊查究、該隊隊長徐雲沁據報後、親往勘查、並詢王阿裕以成殮情形、以便澈究、旋以海門人棊阿二潘許踏等四人、對於此驚異奇突之剝屍案、不無嫌疑、當於即晚八時許、報請第二隊部、飭派偵探及隊士多名、並屬下保衛隊、馳赴該嫌疑犯等住所拘捕、交由第二隊部訊辦

卅餘人墮江淹斃

蕪湖近海碼頭發生慘案 挑運鐵砂艞板中斷

◎蕪湖一日中央社電、日鐵船大冶丸由滬開蕪停泊近海郵船會社碼頭、裝載鐵砂、一日午、數百工人正在挑運時、該碼頭艞板突然中斷、有工人三十餘名跌落江中、當場救起五人、撈獲一屍、餘均慘遭淹斃、工人家屬尋找不獲、均在碼頭大哭、爲狀至慘、駐蕪日領吉竹貞治聞訊趕到、視察一切、此次肇禍原因、由於艞板腐爛所致、該項搬運事宜、由近海郵船會社承包、

凍斃一老叟

昨晨南市三官堂警察派出所所屬之利涉小菜場旁人行道上、發現凍斃之男子一名、經該處警士陳恒祺、馳往查勘、該死者年約五十歲左右、身穿單薄破衣、形似乞丐、當即報由警長王守和、轉報西門分局、經姚分局長飭即保報請地方法院派員檢驗、

大衣頭上罩 婦人遭攔刦

滬南十六舖大通碼頭左近、昨日下午三時許、有一年約四十餘歲江北婦人行走於電車路傍、被一李姓青年男子、上前用大衣將頭部罩住、當在身畔刦去鈔幣五十餘元、攜贓圖逸、已爲崗警瞥見、上前追獲、遂連同贓物一併押送十六舖公安分局拘辦、

京滬簡易人壽保險 今日同時開辦

交通部郵政儲金匯業局、奉命辦理簡易人壽保險、宜茲、由該局籌備完竣、上海南京兩地、定於今日起實行、滬口十日開辦、所有章程、業已頒布、前次招考之辦事員、錄取十八人、分派京滬兩局辦理保險事宜、今日開幕、局方已柬邀各界蒞臨指導、

何恩電滬報告 歐亞五號機全毀

受傷兩乘客已脫離險境 兩德籍機師遺體運滬安葬

歐亞航空公司五號機、日前在甘省平涼東南約九十公里處、失事墮地、總公司即派代理機航組主任何恩、乘前日由滬西飛之班機趕往辦理善後、昨據來電報告、機已全毀、經拆卸運西安、受傷之馬郭兩乘客、經救往西安醫治、現已脫離險境、殉職之德籍機師二人、則將於日內運來上海、公司將在滬舉行出殯儀式、並就龍華飛行港附近、購地營墓、擇日安葬云、

冒提存款涉嫌

忻姓營造廠之 巳歇司帳被捕

岳州路七十一號忻姓營造廠司帳羅榮庭、於上月十八日被僱主辭歇、但仍常赴該廠與舊同事閒談、某日廠主忻某命新任司帳李姓啓洋箱、取出支票簿塡寫支票、羅適在側、即乘機向李刺探存款情形、日前忻又向西華德路上海儲蓄銀行分行提取存款五百元、始悉存於該行之三千三百金、概已被人冒名提盡、忻以羅對於此事、大有嫌疑、據情報由該管捕房、派探將羅逮捕、前日解送第一特區地方法院、請求准予羈押、以憑偵查究辦、

滬市初寒

滬市氣候、近日以來、異常溫和、且連日東南風不絕、以致陰雨連綿、氣壓甚低、昨日深夜忽而轉止西北風、天氣非寒冷、入冬以來、昨天爲第一日之寒冷、各馬路往來行人、皆穿冬衣、各辦公室亦皆用火爐禦寒云、

滬張輪船局 恢復江涇廟輪埠

本市滬張輪船局所有船隻、向行駛上海張堰之間、[illegible]江涇廟（即龍華水泥廠左近）[illegible]、茲特繼續恢復原有之江涇廟輪埠、定今日起停泊、

浦江電話水線被英輪拋錨損壞

交通部上海電話局在高昌廟江南造船所與浦東周家渡間、設有浦江電話水線一條、[illegible]已於日前被英商Moollet Asd Co. 之Muller Doisy輪船拋錨拒壞、現正由局[illegible]、約二三天後方可恢復、

橡膠木紗通告漲價

本市橡膠業民生大義大陸大上海大安等橡膠廠通告、略謂自本年十二月一日起、一律照現售價目酌加二成、又本市各紗線廠通告、自十二月一日起、獅木紗每磅售價酌加三角、新獅木紗每羅售價酌加四角、

各界雜訊

▼夜總會舞廳 北四川路夜總會舞廳自前晚開幕、營業發達、茶舞時間特別提早、每日下午七時至九時、舞票每元十一張、茶點奉送、晚舞舞票每元六張、

▼律師開業 女士[illegible]持志大學法律科畢業、[illegible]司法行政部頒得律師證書、並加入上海律師公會爲會員、現已與[illegible]律師合作、其事務所設於愛多亞路一百六十號二樓、即日開始辦公、

▼[illegible] 路七〇二七八號、二獎爲七一六二一號及九八三三一號、四獎爲三五四三八號、及〇九七六九號、五獎爲末一字即二十八號、

淋濁遺精

訂愈後收費辦法

性病專家李擇人 專治急性慢性淋濁遺精及睪丸炎（即陰囊內腫痛）等性病・對於病家負担力求減輕・一切醫藥等費凡輕病約費十元 重者最多費至三十元・必可根治全愈・貧病酌減・凡病家有舖保者可於病愈後 由衛生處檢驗證明已除根後始收醫藥費・門診六角 診時上午十時至下午七時・診所愛文義路麥特赫司脫路西四維村九號（一路二路電車均直達）

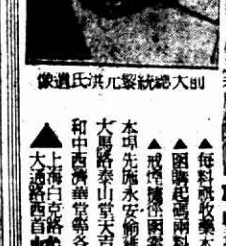

前大總統黎元洪氏遺像

戒煙藥王 天津馮氏 斷癮 救苦金丹

▲風行六十八年斷癮數百萬人 ▲中央禁煙委員會溫主席題獎 ▲天津國貨展覽會特獎一百分 ▲戒時照常服用逐日見能自戒 ▲良心的服與快斷無絲毫痛苦 ▲志在救國拒毒並非牟利可比 ▲改付[illegible]

救苦金丹專戒鴉片紅丸等毒癮 輕癮一料十天斷 重癮則四五料半月除根 ●功效[illegible]

▲每料祇收藥本一元五角 ▲函購寄費加一 ▲戒煙請保圖案立即寄奉

本埠先施永安[illegible]天寶堂法大馬路泰山堂天吉堂及五洲太和中西[illegible]各藥房均有售 ▲上海白克路大通路西首 峻芝堂

中華百貨商店

南京路浙江路東

今天起 冬季大減價 並大贈品

冬令貨品已至犧牲無可犧牲之時期

▲綢緞部▼ 各色加濶多子被面 每條九角九分 仁綸紗男袍料 每件二元半 羊毛圍巾 每條一元 眞皮學生飛機帽 每頂八角

廿五年新生活日曆及老牌雲花霜

襪子部 眞羊毛舞襪 每雙一元 兩雙一元半

手套部 羊毛手套 每付四角半 女裝眞皮手套 每付一元

童服部 眞絨裏大衣 每件六元半 全毛夾大衣 每件二元半

毛衫部 印度棉衫 四件一元 女裝純羊毛褲 兩條二元

四磅眞絲棉被 每條二元五角 高身火爐 每只四元半 大號高瓶月華霜 兩瓶七角半 老牌橡皮熱水袋 每只九角半

麗華公司 大減價

南京路抛球場

洋雜部 童裝駝絨大衣 每件三元四角半 中人厚花呢大衣 每件六元半 純羊毛內衣 每件二元七角半 西裝絨襯衫 每件一元 加厚湯婆子 每只七角半 二磅熱水瓶 每只四角半

疋頭部 各色女裝大衣呢（照碼八折發售） 沖法蘭絨 每尺一角

綢緞部 印花美化絲絨 每尺五角八分 雪白絲棉 每斤一元二角

襪部 加厚羊毛男襪 每雙一元 中童毛絨襪 三雙一元二角

毯被部 四磅眞絲棉被 每條二元五角半 頭號駱駝毛 每磅七角

化粧部 大號老牌熱水袋 每只九角半 大號美星霜 一瓶五角

父母愛子之心

子女誰不愛尤須注意其身體之健康使其不受疾病之痛苦則精神活潑體格强健然後將來作大事爲偉人方是眞愛子女也故應給以鷓鴣菜在有病時服之可驅除疾病無病時服之自能發育强壯疾病不生矣

兒科專藥 鷓鴣菜 每包一角 每盒四角半

南京路貴州路口 宏興藥房滬行 電話九五四〇四

鈕鴻銓戰勝王正林

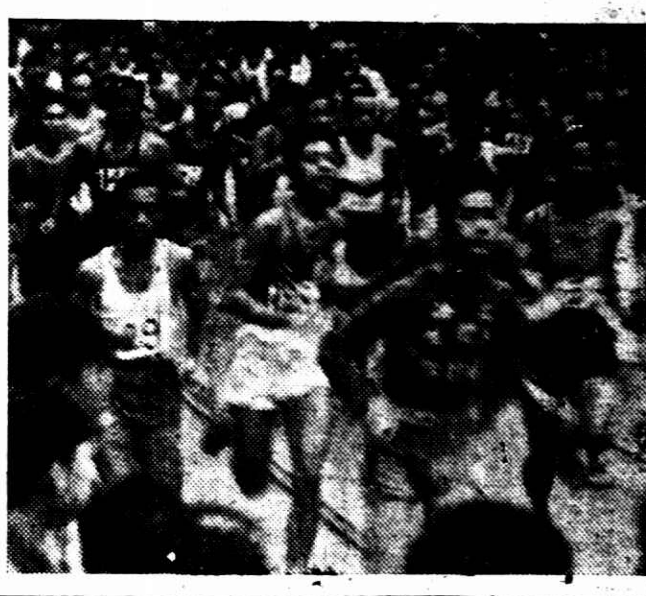

華中長跑(一)一百餘英雄鼓勁大隊、各奔前程(有德)

山東大漢如此凶

瘦猴做夢未想到

李度安步伐濶大姿勢亦好可造之材
何寶山已盡厥職張良被困老周用功

成績一時八分十七秒四

笑煞看客葛老人混用夾銅洋鈿

朔風一夜、梧葉滿階、拂曉、薄日彤雲、冷颼颼若嚴冬之將至、中華路上、民立校中、聚集三山五岳英雄、四海八荒好漢、一個個磨拳擦掌、怒目揚眉、預備一展奇才、恨不將群雄壓倒、有幾翻虎頭燕頷健兒、東緊褲帶、大擦松節香油、行人道上、三三五五、來者絡繹不絕、糾糾昂昂、一望而知其趕赴蟠桃盛會者也、

風雲變幻

果然突出冷門

我不嘗云、老將固屬有望、尤須顧到冷門乎、昨日之役、夫人皆知首把交椅王正林之外、金山之何、及小將張良而已、千眞萬確、毫無訛錯、又誰知風雲變幻、人事無常、突兀一聲、從半腰裏殺出一名程咬金來耶、然而「有馬無韁、難過潼關」、新盟主山東大漢鈕鴻銓、亦北國一世之雄、華北會中、曾經力戰山西四霸者也、赫赫有名、南人鮮有知悉耳、成績一點八分十七秒五分之一、較諸上屆王正林之一時七分三秒、微見遜色、然以昨日宿雨初霽、道路泥濘、高低石子、這其中折扣不少、否則打破上屆紀錄、實亦可能之事、

實行起步

一百四十八入

名日八時起步、其實等張侯李、辦事人員、似欠負責精神、吵吵嚷嚷、精作一團、點名排道一項、佔時一刻之久、實數到一百四十八人、八時三十五分、始發令開步、寒風刺骨、因吃不消中途遁去、以及臨陣脫逃者、種種緣因、爲數頗不鮮淺、能自始至終、交納完卷者得百零一人、結果、錄取前三十名、直至全數報到後、已近十一時、發獎散會、

四大天王

排隊當先開路

各路跑員、羅齊之後、排立於起點線上、發令員一聲號礮、中華路上、立刻千軍陷陣、萬馬奔騰、三百公尺以外、小張良、王正林、何寶山、李輝、四員大將、長短不齊、步伐一致、當頭開道、

(本文未完轉入第七版)

華中三屆長跑(自右而左)第一鈕洪銓、第二王正林、第三何寶山(有德)

有吉昨晚晉京

日本駐華大使有吉明、自上次由京返滬後、早擬再度晉京、晉謁當局、就商一切、茲以奉該國外務省訓令、爰即於昨晚乘十一時夜特快車附掛花車、離滬晉京、仍照例由使館一等參贊堀內、華文參贊有野、書記官橫川隨行、預定勾留三兩日返滬、前日下午、有吉曾在其畢勳路官邸內召日陸軍武官磯谷、海軍武官佐藤一度會商、聞有吉此次晉京、將答覆我方關於策動「自治運動」及擅佔豐台車站之抗議、並擬再謁蔣委員長懇談、

一中全會今晨開幕

全體中委謁陵後舉行紀念週及就職禮

全會開幕後接開預備會議

◎南京一日電、五屆一中全會、二日晨開幕、新選各中委大部均未離京、其赴各地公幹者、三十日一日亦多先後趕返出席、全會籌備及布置事宜、迄一日止、已由秘書處辦妥、二日晨八時、全體中委先行謁陵、禮畢返城、九時在中央大禮堂合併舉行紀念週暨中委宣誓就職禮及全會開會式、禮成、即在會議廳接開預備會議、決定主席團及秘書長人選全會會期等項、下午是否開會、由預備會決定、

在滬中委晉京

第五屆一中全會、於今晨在京開幕、在滬各中委、除已先後晉京者外、代理行政院長兼財政部長孔祥熙、本市市長吳鐵城、廣西省政府主席黃旭初、中委劉盧隱・李任仁・鄧青陽・李石曾・張定璠・薛篤弼・戴愧生・王法勤・陳策・王伯群・覃振等十餘人、均於昨晚同乘夜特快車離滬晉京、

程克電陳天津情勢

向行政院有所請示

◎天津一日電、程克一日電行政院、報告天津附近危機日伏、並有所請示、

高凌霨等在津行動

津日租界普安協會等撤銷

◎天津一日電、高凌霨、盧香亭、齊燮元、陸宗輿、勞子常等、發起組織中國大亞細亞協會、一日成立、◎天津一日電、津日領館因租界內各秘密團體份子複雜、令飭警察署徹底肅淸、別謀組織、普安協會某某急進會及各所謂自治團體均自動撤銷、

程克舊病復發

在延醫診治中

◎天津一日中央社電、程克日前赴平、因勞累連日未能入眠、返津後舊病復發、現正延醫診治

何應欽過汴北上

過徐時發表談話

北方情形複雜非實地視察不得眞相

與北方各當局共謀適合實情之辦法

◎開封一日中央社電、何應欽一日晚七時許乘專車來汴、下車後、劉峙迎往新運會休息、並在該會晚餐、九時半仍乘原車北上、◎徐州一日中央社電、何應欽偕隨從人員、乘專車一列、三十日晚由京北上、一日晨八時抵徐、午後轉隴海路赴開封晤劉峙、◎徐州一日中央社電、三十日晚、在車站探悉軍政部何部長北上專車、於三十日下午六時四十五分由浦口開出、記者於一日晨天明、即赴站迎候、旋見專車抵站、即登車謁詢此行任務、當蒙面告記者云、現在北方形勢緊張、人心岌岌、北方各當局及人民團體、均紛紛籲請政府迅速設法處理、函電交馳、使節相望、惟該地情形異常複雜、非作實地視察、不易獲得事實之眞相、故政府特派本人北上一行、與北方各當局詳細討論、共謀一適合實情之妥當辦法、以處理內部當前必須解決之事項、藉饜內外人士之期望、此外別無任務、至是否就任行政院駐平辦事長官新職、此時尙未考慮云、◎濟南一日電、何應欽一日由徐改道隴海路北上、◎北平一日路透社電、何應欽來平訊、頗爲人所歡迎、但衆覺時局危迫已甚、何將不能多所補救、前料何未必北上履新、玆聞其已由京起程、殊出意外、苟何能爲中央保全察冀、則不啻從火中攫出將燃之木也、雖在日人中、其不承認宋哲元受外力之壓迫者厥爲官場耳、聞何應欽明晨可到各界皆極注意

商震日內可出醫院

傳立平李培基奉商震命先後訪宋

◎保定一日電、商震病略愈、日內可望出院、◎北平一日中央社電、商震代表傅立平、一日晨再謁宋哲元有所晤談、李培基亦奉商命、於一日下午二時訪宋、接洽一切、

日機飛保定盤旋

◎保定一日電、日機一架、飛旋天空數週即去、

大批日人到徐

拒絕路警檢查

◎徐州一日中央社電、兩來大批日人絡繹來徐遊歷、並偕韓人多名、各攜包件箱籠下車、拒絕路警檢查、態度强橫、並到城廂及附廓視察、要求攝影、在徐留一二日、即赴汴鄭、或返濟津、又據海州訊、連雲港邇來所到日人、不絕於途、自稱遊歷、

冀東僞組織

圖截榆新段收入

◎天津一日電、「冀東防共自治委員會」將自二日起强迫榆關至新河間各站段、將客票貨運收入、經解僞監理處總務科、各段站長紛電總局請示、北寧路局連日籌商已有辦法、業電各段站長、暫就現狀維護行車安全、並電鐵部請示、

日軍一師團抵榆關

要求路局備機車五輛

天津尋覓大營房備駐

◎天津一日電、津公安局長劉玉書、一日偕日軍官赴河北一帶尋覓房舍、河北大經路造幣廠舊址及各旅棧、均經看定、可容萬餘人、另在新車站鐵道外農事試驗場慶豐麵粉公司尋定地點、傳將有大批日軍入關、但迄無確息、北寧路爲日軍所備車皮三列、仍停東車站未用、日軍索機車五輛亦未用、津日駐軍約兩千餘人、榆關約四千餘人、在榆有大批輜重軍用品、◎天津一日中央社電、據外人電訊、陸續開抵榆關日軍、約達一師團、尙無西開入關確期、◎天津一日路透社電、日軍當局請中國鐵路當局、備機車五輛及足用之煤、以便運載山海關之日軍至津、中國警廳長今日偕日軍官五員、查視天津河北區舊日張作霖軍隊所住之營房、諸屋在總車站附近、日軍大約將駐於其中、迄今尙未有所傳出、關於山海關兵車抵津消息、北平訊、四周如豐台・廣安門外・朝陽門外等處、均仍有日兵駐紮、日方宣稱撤豐台廣安門等處日兵、並非全撤、不過往來調換、陸續到平之日兵、東單三條大和俱樂部(不在使館界內)已駐滿、現又將扶桑館騰空、備駐日軍、◎北平一日中央社電、高橋一日晤外報記者、否認日兵車廿四列將開入關內、並謂長城沿線日軍無大變動、外傳將派機五十架飛津說、亦無如此之多、

鈕洪銓小傳

華北曾破山西軍

千佛山下舊有名

(北海)

滬華長途賽、鈕洪銓奇峰突出力屈猴王、奪獲寶座、登壇拜將、一軍皆驚、莫不場內場外、瞠目不置、實則鈕乃魯省名將、造詣之深、不下於猴王、昨日告捷、初非倖致也、按鈕爲山東厯城人、今年甫十九歲、四年前與邱宗澄李輝同時練習田徑賽、號稱魯省長跑傑、千佛山下、時見三人互相逐馳、十七屆華北會在青開幕、鈕代表魯省參加、時山西孫滋健在、威風無敵、鈕以年稚、未獲寸功、翌年華北會移津舉行、山西長跑四金剛谷陳王李皆出席、聲勢浩大、場中、鈕以孤軍、力抗四強、十五圈後、擊退陳王、威脅谷李、十九圈時衝而上、不意轉彎不愼、胸際觸及李發柱之肘、稍一頓挫、銳氣盡失、遂爲谷李所乘、以第三入選、前後距離、僅約三步、是運道不靈、非戰之罪也、十時沈嗣良君適蒞津會、覩狀大爲激賞、返滬仍稱道不衰、本年全運、鈕魯省預選、萬米得三十四分三十秒之成績、預測全運、可登先列、惜抵滬後、突患心臟病、大會醫生禁其出場、不聽、力疾而出、成績大遜、全運閉幕、留滬讀書、每日練習於市中心一帶、前日旋風、逐漸恢復、昨日之戰、不過小試其技、從此再上體壇、又多一長跑俊傑矣、

業豬鬃者注意

汪電一中會辭職

本埠中央社云、汪院長背部傷勢、於前晨經牛惠生昆仲施用手術後、經過良好、行政院秘書長褚民誼、於昨晨由京來滬探視汪院長病狀、據向記者談、汪院長經割治後、經過良好、惟以久病之後、又經割治、須有長時間之休養、始克康復云、汪院長昨特電呈五屆一中全會及林主席懇請准予辭去行政院長兼外交部長職務、同時電致孔代院長暨各部會署長、謂此純因個人病體難支、請兄爲國負責、對此絕無連帶關係云云、呈一中全會原電錄下、

◇◇◇◇

電呈一中會

南京第五屆中央執行委員會第一次全體會、鈞鑒、兆銘負傷匝月、頰臂兩創、已漸告痊、惟背創未愈、昨又施行割治、且秋間大病之後、益此創傷、體氣益覺不支、若再膺繁劇、一身雖不足惜、貽誤要事、實爲可慮、爲此懇請准予辭去行政院長兼外交部長職務、俟病體告痊、再供驅策、瀝情籲請、敬祈鑒察、汪兆銘東、

褚唐來滬即返京

外交部常務次長唐有壬、於昨晨七時、與行政院秘書長褚民誼、同乘夜特快車到滬、下車後、首返寓休息、嗣即赴安和寺路汪院長私邸探視汪院長、當晚即仍偕褚民誼及鐵道部政務次長曾仲鳴、行政院政務處長彭學沛、同乘十一時夜特快車返京、趕回出席一中全會、又實業部長陳公博一日前乘飛機到滬、探視汪院長傷況、並有所請示後、於昨日下午四時、乘滬平通車離滬返京云、

英政府定明日

爲中國藝展舉行宴會

林主席演詞電英於席間宣讀

◎南京一日中央社電、倫敦中國美術展覽會已開幕、觀者甚衆、均表贊頌、英政府定三日舉行宴會、英政府重要官員及駐英各國外交官中國要人、均將與會、屆時李頓爵士將即席致詞、聞林主席亦擬有演詞、電英於席間宣讀、

軍委會復市商會電

上海市商會前以冀北局勢緊張、曾於上月廿六日電請軍事委員會以全力維持領土完整、並分電宋商程諸北方軍政長官、請厲節嚴疆、完成北門鎖鑰、除商主席復電已誌前報外、該會昨又奉軍委會復電云、市商會、宥電誦悉、承擴讜議、悱惻無前、具徵忠忱、足資中樞倚慰、特此電復、毋任拜嘉、軍委會卅高一、

袁良昨訪黃郛

霍實抵滬將返粵

前北平市長袁良、於一日晨赴祁齊路訪晤黃郛、會談頗久、袁黃兩氏均將在滬久住、暫時不作他往、並悉不甘附逆之霍實殷體揚、於日前由平抵京、向中央報告殷逆倡亂經過後、即於三十日晨先後由京抵滬、並於一日晨先後往謁袁良、殷體揚現已在滬賃屋久住、霍氏則因離粵已久、擬返原籍一行、藉以料理私務云、(中央社)

我積極準備世運會 足球一月底預選

香港兆明日赴港　沈嗣良六日赴平

籃球將擇華北及京滬球員之尤者

粵港滬馬及華北球隊再集歇浦

▽……我國參加明年世界運動會事、已經中華全國體育協進會着手籌備、經費一項、該會曾再度向教育部及行政院呈請、現聞已蒙批准、將先撥三萬元作籌備預選及訓練之用、關於選拔代表辦法、亦經幾度計劃、茲悉該會已委請容啓兆於明日搭俄皇后輪赴港、與華南區籌商關於足球游泳及籃球選拔事、聞容留港約十天、俟一切商洽定當、即行返滬、又該會總幹事沈嗣良、定於六日赴北平、與華北區體育會磋商足籃球等選拔辦法及籌備事、選拔辦法預定如後、

足　球將請廣東・香港聯合隊及華北球隊另邀上海隊及馬來亞球員會集上海、舉行數場比賽、由選拔委員評定球藝及需要、擇取正式代表隊、時期約在一月底、

籃　球將邀華北區代表隊、南京上海球員或球隊、來滬舉行試賽、由選拔委員評定去取、決選正式代表、選拔時間未定、

組新生活籃球隊

最近將遠征菲島南洋求磋切 準備參加世運預選一揮群雄

王玉增李震中等

南京一日中央社電、二屆遠運籃球代表、王玉增・唐寶堃・李震中・劉振元・尹鴻祥等國手、現均在京頃聯合京市好手、王士選・李公瑜・吳文忠・張長清・趙志華等組織新生活籃球隊、公推王唐爲隊長、積極訓練、準備參加世運預選、最近期內、並擬遠征菲律濱及南洋群島、現正與各地接洽、旅費亦正向各方募捐、首途後、約明年預選前返國、

西青籃球賽揭幕

今晚熱烘烘 七時一刻起

▼……乙組兩場　甲組一場

優游對暨南大有看頭

西人青年會主辦西青籃球賽、今晚揭幕、甲組參加者計暨南・優游・海賊・麥令・青光・協興・約翰・東華・南星・滬江等十隊、乙組則有稅專・猶太・西青・麥令・約中・蘇亮爾・滬中・萊爾・國光・明強・同文等十一隊、全部秩序業經西青排定、□誌時報、各隊實力、均極不平衡、尤以甲組各隊爲甚、乙組中上屆錦標稅專隊、本屆又是一般新人好手、甲組中之海賊係歷屆冠軍、與麥令隊同稱西青兩強、本季國人球隊能否揚眉吐氣、壓倒海賊與麥令、尚有待於各隊之努力也、約翰隊本屆實力甚強、大將許文奎張世榮馬芳粹王振綸張元吉等、均屬一時之選、如能球運高照、錦標不難有問鼎可能、優游隊參加西青、本屆尚屬破題兒第一遭、近來厲兵秣馬、頗有穿頭之勢、老將東華隊、隊員多屬本市全運代表、如陸鍾恩・陳祥龍・馮念華・蕭球藝高人一等、惟近來尚欠練習、致一度敗於約翰之手、他如協興、南星（即交大）亦均不可小視、今晚七時一刻起共有三場比賽、計乙組兩場、甲組僅優游對暨南一場、暨南有老將王南珍尹貴仁等在內、優游能否取勝、尚屬啞謎、明晚甲組兩場、均屬鬩牆之爭、惟後日約翰對海賊、當有一番緊張局勢也、本屆籃球規例、聞有兩大更改、㊀一球既進、不再跳中球、由負隊擲界外球、㊁進攻隊之中鋒在對方罰球區域內、持球不得過三秒鐘、茲將本週秩序照抄如次、

▲今晚（星期一）
七時一刻　稅專對麥令（乙組）
七時半　明強對約中（乙組）
八時半　優游對暨南（甲組）

▲三日（星期二）
七時　蘇亮爾對同文（乙組）
七時三刻　東華對滬江（甲組）
八時三刻　南星對協興（甲組）

▲四日（星期三）
七時　猶太對國光（乙組）
七時一刻　約中對萊爾（乙組）
八時一刻　約翰對海賊（甲組）

▲六日（星期五）
七時一刻　麥令對蘇亮爾（乙組）
八時　麥令對協興（甲組）

▲七日（星期六）
五時一刻　西青對明強（乙組）
六時　約中對同文（乙組）
六時一刻　稅專對滬中（乙組）
七時三刻　滬江對暨南（甲組）

豈可以其小而忽之

「中國式足球」英國積極提倡

▲小足球運動流傳海外
▲英人認爲有提倡必要

（倫敦通訊）近年來中國對於足球運動進步奇速、大有爭奪歐美寶座稱霸國際可能、足球策源地英人亦惴惴自危、嗣悉中國足球家大半由鍛鍊小球成名、昨倫敦體育當局正式公佈、查中國式足球（指小球）、實爲鍛鍊普通足球之基礎、願吾英人亟起注意、一致試驗俾增進練習足球之機會、毋使中國足球界專美於前……云云、按上述消息係摘錄前日新聞報、由此證明小球運動之發展性、吾國人豈可忽之乎？考小足球乃起始於中國、以其經濟簡便、不數年無脛而走、居然遍及全國、奈何缺乏導師指引、以致推行不易、弊端叢生、茲聞上海小球協會有鑒及此、特煩海內專家編著「小球藝」一書以應需要、該書業已出版、內容包括小足球之發源、演進、競賽紀錄、將來趨勢、球隊養成法、攻守法、裁判修養法、球場建築法、越位及非越位圖解、比賽規則等、洋洋數萬言、用生動簡潔的筆調寫來、津津有味、讀者手此一篇、勝觀球賽四場、且封面附有李球怪親筆手墨及戎裝插圖多幅、尤爲難能可貴、現在優待期內、特價僅售一角、存書無多、欲購從速○

寄售處…各大書局各運動商店各學校
郵購處…滬西法華安和寺路小球協會
總代售…福州路時報館發行部

南國球聲

三雄師奏凱

南華弟兄分勝西警九龍
中華健兒努力壓倒海軍

◎香港一日電、一日尋常盃賽、三華隊同時出師、南華南戰西警勝四比一、李惠堂先立兩功、曹渭再各勝一球、當比○時、西警得十二碼自由球、由譚士打破光蛋、南華勝九龍三比二、中華勝海軍二比一、

交大勝滬江

結果四四對三九
滬江曾一度佔先
西青籃球實力透視之一

交大滬江兩校籃球隊每年同隸西青籃球會、成績均極可觀、昨晚在滬江籃球房舉行友誼賽、作技術之探討、以資參加西青之準備、雙方打來、頗爲精彩、結果四十四對三十九、交大獲勝、

上半時 滬江小挫

開賽後、交大因人地生疏、打來頗見呆滯、混戰多時、各無進展、五分鐘後交大鋒芒漸露、周怒安於人叢中躍起遠投、首開紀錄、劉景峰兩次中籃、周怒安再下一城、是時滬江黃立富僅藉劉景峰跳球犯規、一罰一投、獲得三分、仍屬見屈、乃請求暫停、再戰聲起、交大氣焰未衰、劉姜相繼罰中、周怒安又頻頻獲分、滬江竟一籌莫展、成七與十七之比、各將士乃努力反攻、胡褒朱培生各建奇功、黃立富又藉劉景峰兩次犯規、增加兩分、局勢果爲之一新、轉瞬間上半時已告終了、十六對二十、滬江小挫、

下半時 交大獲勝

易籃再戰、雙方各有所獲、比數亦殊接近、滬江諸將漸形活躍、胡褒朱培生黃立富等、均有建樹、一度以三十四對三十佔先、情形極爲緊張、惜曇花一現、好景無常、交大調進生力軍祁用敷、與劉姜一搭一擋、幾度奏凱、又以卅六對卅四超前、分數竟扶搖直上、滬江緊緊追隨、但時不我與、鷄笛一鳴、宣告終結、交大以四十四對卅九獲勝、

▼交大	職位	犯	分
周怒安	右鋒	一	十八
劉姜	左鋒	二	八
劉景峰	中鋒	三	十六
祁用敷	中鋒	〇	二
劉仲發	右衛	三	〇
董明初	右衛	一	〇
唐士楨	左衛	一	〇
總結		十一	四四

▼滬江	職位	犯	分
胡褒	右鋒	二	十
朱培生	左鋒	三	十
黃立富	中鋒	一	十五
顧宗國	右衛	一	二
黃立強	左衛	〇	二
總結		七	三九

上半時　交大二十　滬江十六
下半時　交大二四　滬江二三

記滬華長跑

▼……緊接第六版

餘子亦各自加油、一窩蜂爭先恐後、一轉眼間、由小西門兜轉馬頭、折向製造局路、何寶山先張王李十餘米、怒馬難韁、勇邁無倫、李輝亦加緊步驟、與小張良聯肩携手、結不解之緣、馬日吉不甘落伍、搖頭擺尾、釘個明白、李度安徐佩功後先輝映、此際一軍主將之鈕大郎、尚夾雜於群小行伍中、庸庸碌碌、不慌不忙、

龍華鎮上 寶山一度稱雄

未有阿誰注意到他、「好漢自有眞顏色、黃金不怕火來燒」、行行重行行、由崎嶇小道、轉上康莊坦途、斜土路而滬華路、記者之車、先五分停於龍華寺外、未一會、報馬傳來、大軍已到、何寶山目不斜視、埋首縱程、李度安昇列第二、

勢所人、王正林隨侍在側、寸步不離、東魯老鈕、展健腳步、起俏姿勢、已漸昇第四、孔北海伸頭車外、暗丟眼色、心照不宜、神情、不少人爲之祝福、張良人小步大、後李輝五百尺而居第六、三百尺後馬日吉坌息奔來、老蟹周如泉、與王汝孫等、魚貫進來、其時間已耗去二十八分十五秒矣、

我道如何 他非池中之物

肰兀歸去馬蹄忙」、又道是「歸心似箭」、來得匆匆、去得倏倏、龍華鎮上之跑迷、已瞬扶老携幼、不乏其人、想不到南洋中學一隅、亦埋伏跑國人民若干、闊聚道傍、竊竊私語、有幾個關心所謂「稱老人葛先生者、此公於起步時、曾見他穿「老人」之衣、杏黃之褲、一同起步者、不圖歸程中遍覓未見其人、或人曰、老人步慢、無論如何、不應對彼非議、即下午六時跑完全程、亦屬難能可貴也、正閒話間、遙見西南一角、標麾大起、當頭閃出一員大將、黑紫黑中、滿面黑油、渾身膽量、群衆瞪目不識其人、暗自驚奇不置、老孔撫掌稱賀曰、「我道如何、鈕鴻銓非池中物也」、五十尺後、王瘦猴馬力加速、何寶山虎視眈眈、貼鄰以居、李鳴安端的了得、李輝張良、倒做了他馬後王橫、馬日吉、韓龍海、王烈耿等、挨肩而上、咄咄逼人、

山東大漢 努力壓倒王猴

中華路由西門以迄民立中學一段、早已萬頭攢動、延頸張目、立等冠軍來到久矣、猛可裏一片價狂呼、「來了、來了」、「看啊」、「看啊」、「黑赤黑面孔」、一兒得來」、「咱咱王正林吃爲」、你看那山東大漢、穿雲閃電價直撲終點、美猴王、直到少年宣講團門前、纔展出最後力量、奮力衝刺、老鈕那敢怠慢、亦施出吃乳氣力、恨命壓住老王、差幸鈕大哥後勁儘大、瘦猴不得不屈居第二矣、五十米後、又見何寶山旋風也似的奔來、李度安與韓龍海遊刃有餘、分列四五、小張良在此四面楚歌中、無法上進、但亦能位居第六、庸不易也、王烈耿與周如泉皆屬軟派、步伐始終一致、

半路出家 混用夾銅洋鈿

在此群情興奮、萬衆矚目之時、忽然發生一件不大不小之笑話、前段中曾經提到之自稱老人葛先生者、我儕於回返途中、始終未見其人、疑其因風寒年老、而致臨陣脫逃矣、殊不料突於此時、在第七名中發現、但見他握拳透爪、似乎力疾汗喘、已經完畢全程者、不言不笑、所謂「像煞有介事」、使出渾身解數、在肉屏風中、直奔終點、於是人言嘖嘖、稱奇不已、有稱老人寶刀不老、有稱老人成績狂謬者、有兩位歷道車上朋友、大不解事、當衆宣稱、老人「混用夾銅洋鈿」、其實未跑十分之一途程、半路出家、借此一出鋒頭耳、觀衆笑聲大縱、結果、在老人一溜煙「請駕回宮」之後、大小兒郎陸續取齊、給獎而散

金榜掛名 三十英雄獲獎

第一名、鈕鴻銓、成績一時八分十七秒五分之一、㊁王正林、㊂何寶山、㊃李度安、㊄韓龍海、㊅張良、㊆王烈耿、㊇周如泉、㊈馬日吉、㊉錢增龍、⑪鄭仁安、⑫俞佩功、⑬楊林法、⑭徐周章、⑮孟義良、⑯俞文傑、⑰倪世耀、⑱楊維新、⑲陳志明、⑳林興水、㉑翟宗華、㉒陸岳、㉓宋斌、㉔徐龍根、㉕毛清秋、㉖袁金龍、㉗胡仲芳、㉘瞿桂金、㉙趙金生、㉚李清濟、

滬華長跑（北海）

花花絮絮

▼……北風砭骨中、到了民立中學門口、劈頭就看見何寶山他說：「大雨中從金山趕來、住一夜客棧、等候比賽」、勁頭兒眞不小、

▼……許多裁判員都看我們車子眼紅、轉上來不少、望車興歎者、尚不乏其人、

▼……起步時、大會引路的一部汽車、開的太慢、瘦猴及小張良何寶山等、眨眨眼竟超出前面、

▼……孫惠卿徐多在車裏大唱開路先鋒、之笑、足使金孫瞠目結舌

▼……道路未乾、泥濘、可幾段石子路、衆英雄都喚脚底痛、

▼……若干著名長跑員、如邱宗澄充鈕洪銓引進人、徐彥博騎脚踏車前後照料、顧惠元在起點充特約招待、萬金生生病、徐國璋新婚、均未下場、

▼……斜土路何寶山前出王正林、李輝緊躡張良、鈕洪銓位在十名外、李鈿兩個陌生面孔、觀衆均爲詫異、

▼……各、姿勢、王李鈿最佳、何寶山之黃包車已大改進、李度安張口、馬日吉頭向左右衝、硬派小生「傷面人」周如泉步伐很大、速度稍差、一五〇號某君相隔若干米、前有去者、後無來兵、安步當車、鄭重其事、一絲不苟、老劍看了、稱贊不已、

▼……除起點外、沿路看客最多的、第一是南洋中學、第二是龍華、大家一看見開路車子、就喊快看王正林、可見王聲勢之盛

▼……有扮作「干先生」一同下場者、若干米已不知去向、

▼……李度安是龍華工界同志、龍華歡迎他的人特別多、

▼……鈕洪銓跑回終點、路徑不熟、跑過了民立大門、再翻回來、急得邱宗澄一身汗、

▼……見了王正林問他冷麼、他說「好熱」、其實我之焉沒有看見他渾身汗如雨下、寒暄話之等於廢話、此亦一例、

▼……吳振清報告成績說第一名一四一號成績六十八轟（卽分）十五秒、不錯、昨日「轟」大來噢！

▼……有自命老人葛某者、亦來參加、所着之運動衣上、竟釘有「老人」二字、已足使人「那個」、跑不一里、中道而輟、迨人家先頭部分到達終點時、老人忽然一本正經、趕到終點、滑稽家曰、此公必善於「土遁」不然者、一路上從未見他蹤影、客從何處奔來耶、

贛省府組織

簡易體育設施研究會

推郝更生等爲名譽顧問

江西通訊、贛省府因鑒於國內各地、對於體育設備、多耗費鉅量金錢、實不合於一般國民經濟之現狀、故特根據一般國民目前之經濟力、及社會環境與經濟等實際狀況、專門研究一種簡易而便於推行之新運動方法、以補政府推行體育之不足、組織簡易體育設施研究會、於日前召集全省教育界名人、假省立體育場開成立大會、討論進行事宜、通過簡章、推舉總幹事、規定每星期六上午九時至十一時爲各會員研究時間、集體研究、果提出報告、並提出問題共同討論、並公推郝更生・龔學遂・程宗宣・李中襄・吳自強・程時煌等爲名譽顧問、

一九三五年 世界田徑賽

▲▲▲實力總檢閱（五）　◇孫雲章◇

▼五千米

十四分二六秒八　李其賓（芬）
十四分二七秒　維魯丹寧（芬）
十四分四十秒　梅其（芬）
十四分四一秒八　阿司空拉（芬）
十四分四二秒　撒約米實（芬）
十四分四二秒　黑茲克貝德（芬）
十四分四四秒六　約德生（瑞典）
十四分四七秒八　某拉別里（瑞典）
十四分四八秒八　漢生（諾威）
十四分五一秒　茲那司其（俄）
十四分五一秒四　西耶路（丹麥）
十四分五二秒　E拂大牛（瑞典）
十四分五五秒六　列姆沙（芬）
十四分五六秒八　格雷（匈）
十四分五七秒　羅其（波）
[illegible]　洛辛拉（芬）
十四分五八秒　村社講平（日）
十四分五八秒八　西林格（德）
十四分五九秒　西路姆其司湍（瑞典）
十四分五九秒七　衣朵合羅（芬）
平均成績　十四分四一秒九八五
去年平均　十四分四一秒五

▼一萬米

三十分二八秒　撒約米實（芬）
三十分五二秒四　阿司空拉（芬）
三十一分〇秒八　哈格（德）
三十一分十秒八　村社講平（日）
三十一分二一秒　林德格雷（瑞典）
三十一分二三秒一　洛克拉（芬）
三十一分二六秒　格雷（匈）
三十一分二八秒八　樂大生（瑞典）
三十一分三一秒二　[illegible]（丹麥）
三十一分三六秒二　[illegible]（芬）
三十一分四四秒四　米客里（芬）
三十一分四七秒二　柳長春（日）
三十一分五〇秒二　竹中正二郎（日）
三十一分五二秒二　茲耶羅司其（俄）
三十一分五四秒　拉弗生（瑞典）
三十一分五四秒二　格森姆（德）
三十一分五六秒六　托里卡（芬）
三十二分一秒　西林格（德）
三十二分八秒　田中秀雄（日）
三十二分八秒　留克寧（芬）
平均成績　[illegible]
去年平均　三十一分三五秒九四

芬

蘭今年已爲他們運動界勞苦功高的腦耳彌的下野、開了個慰勞的紀念會、所以混身充滿藝術的腦氏的勇姿、我們是再無從由競技場上鑑賞的了、但是芬蘭的長途不因腦氏的告老而衰頹、像前回鄂會的代表維希丹寧、李其寧、衣索和維等依然健在、新人黑茲支耳得、梅其等等的出現、加以大器晚成的撒約米寧技術愈入佳境、所以芬蘭照衛權着其金城鐵壁的陣式、決不容他國的侵犯、（爲什麼芬蘭人長途如是之凶？大半的原因要歸功在他們蒸氣的洗澡及其獨特之按摩吧！）說也奇怪、按我們第一者的看法、認爲芬蘭明年長途無問題、但是他們總指導瓦魯司鐵德氏竟謂：「明年世界、芬蘭長途毫無自信！」這句話可以意味出芬蘭人失掉了腦氏的存在、所感的不安、所以同時那句話裏也就含有：「誰敢斷定芬蘭不再遭洛司安磯大會那樣的難？」（按上屆大會萬米被波蘭所奪、五千米李其寧險遭美之西路壓倒、）

去

年五千米以一四分四〇秒六居世界第二之古素心司基（波）今年徵入軍隊、未曾露面、此外五千米萬米瑞典有辨大生、約漢生、苦和別里、諾威有漢生、德國有西林克、法有羅夏耳等、雖然在紀錄上很威脅芬蘭到某種程度、但是實際能攻破芬蘭者有幾人？日本村社講平、今夏轉戰歐州、創造五千米十五分整的紀錄以來、自信力漸次增高、本月初明治神宮大會所創彼邦之新紀錄、對於明年世界大會、似有厚望、但是日本過去在鄂會的歷史看來、似乎掛着仍屬不易、

荷京的永谷時代、洛會的北本時代、都被認爲有望、但是一下場終因與西歐人的步伐相差太遠、隨跑也不合適、先領更無其力、結果弄得哭不得笑不得的結果、村社的步伐與速度較強於北本與永谷是事實、但是那副體高不足五呎一吋、體重不上一百十磅的小身體、臨時總有疑問、我國谷得勝君素日有三十三分的實力、假若以爲與强者一拚就能打破三十三分、那是理論的想法、恐怕上世界一賽、連半日成績都得不到、最要緊的是步伐不整、最容易破壞自己的成績、（未完）

楊書琴醫師闔家之玉照

「嬰孩自己藥片」

「誠兒科聖藥也」

此山東德州廣濟醫院院長楊書琴醫生讚美嬰孩自己藥片之言也楊醫何以如是讚美此藥閱其來書便可知矣

楊醫書云「次兒秀川出牙時期常患積聚身體瘦弱投以各藥入喉即吐後試嬰孩自己藥片不惟不吐且病大瘥兩週即完全告愈矣舍下子女有患嘔吐發熱便秘腹痛傷風咳嗽腹脹黃瘦等症但服此片無不速愈又遇小兒來院求診者令服此片亦常奏效是誠兒科聖藥也欽佩欽佩」

由是觀之家中常備此唯一可靠之兒科專藥嬰孩自己藥片實聰明之事也

嬰孩自己藥片各藥房皆有出售或逕向上海江西路四五一號韋廉士醫生藥局購買每瓶大洋七角六瓶三元五角郵力不取

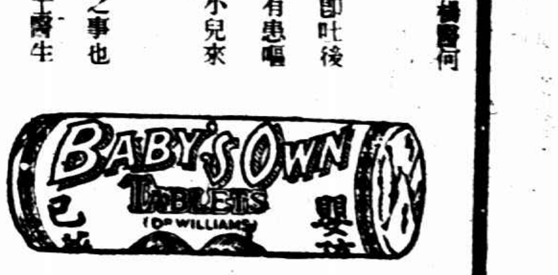

優游對英尼斯 昨日未賽

昨日優游對英尼斯因跑狗及場濕關係未賽、

今日網球

有好表演

捷克台杯健將開到

捷克台杯選手今日在星加坡路中國網球會表演、如天雨改在申園、秩序如左

孟瑞爾對卡爾生　一時半
孟瑞爾卡爾生對哈脫德孚　三時

婦女踢毽

▼章企淑第一

上海婦女教育館、於昨日上午九時起舉行第一屆踢毽競賽、參加者計有劉夢霞・陳麗玉・王麗雲・朱金貞・吳綺麗・陳自梅・章企淑・張振寰・楊文勤・顧妙身・夏貞鴻・高龍・王卡琴・張蘭葆等十餘人、由陳大沖・任鶴山・□俠・芮家俊・周振韶・陳希孟等担任評判、競賽結果、第一名章企淑、得中華婦女社銀瓶、何佩柯石青、第二名顧妙身、得上海婦女補習學校銀瓶、楊絲電木湖水缸、第三名王卡琴、得婦女教育館銀瓶、吳善方花瓶一對、第四名陳麗玉、得唐振韶卜振鈞銀瓶、對、第五名、劉夢霞、得任柱芳銀瓶、曹忠賢等美術筆座、第六名、楊絲電木煙盒一對、

國際手球

第二循環今晚開始

第七屆公勝杯國際手球賽、定今日下午五時半在西青手球房開始第二循環、共賽三日、今明兩日爲單打各六場、第三日爲五組雙打賽、其秩序與第一循環相同、第一循環中、中華以最後之努力、反敗爲勝、故現在第二循環仍須繼續努力、即可保持本屆錦標、此次中華隊出席賽員與前略有更動、老將孫道勝洪玉魁因身體不適以一病毒何頌慶代之、西人隊員則一仍其舊、如中青隊能於十組單打中好自爲之、則雙打將勢如破竹、今後[illegible]

員均須按時出席、

▼中華代表

朱寶・華鳳岡・孫寶琦・嚴炳秋・蔡同壽・黃克業・嚴光容・孫家驊・何鎮鴻・丁炳奎・

▼西人代表

郁克林・克來麥・恩格爾・宋金・鮑叔來・客許納司・爾列納・斯密士・伏愛司・爾司登・

精武白虹隊

將參加飛馬舉行之越野賽

飛馬舉行之江灣越野賽、精武白虹隊決定參加、將以鈕洪銓李輝邱宗澄徐彥博顧惠元周相泉等爲主力、以與海上各勁旅相周旋云、

上海籃球會 徵募新會員

上海籃球會老會員已於前日截止登記、綜計正式報到者男子五十餘隊、女子僅四隊、茲爲增厚比賽興趣起見、即日起徵募男女兩組新會員、凡滬上中西隊均可參加、報名定於六日（本星期五）截止、

浦東小球

昨賽結果

松鶴勝蟻勇	五…一
中華乙勝新亞	六…二
協華勝競育	六…二
民强和義隊	三…三
仁義和浦勇	三…三
聯塘和漸進	三…三
醒悟勝B字隊	四…一
健簧勝競光	三…一
滬華勝金星	四…二
工學甲勝怒吼	一…〇
雁社和浦安	三…三

全國體協會 昨餞別托平氏

前西人青年會體育幹事托平氏旅滬七年有半、對中西體育事宜提倡頗力、最近離滬後、將返美服務、全國體協會特於昨晚七時、假座新雅酒樓、設宴餞別、除托平外、到有麻維斯・勃拉脫・麥肯佛考脫・容啓兆・沈嗣良・聶維・孫籌・張國勳・宋秀榮・白乃特・江彌爾・施肇康・周家騏・郝雲韶等十餘人、首由沈嗣良氏起立致詞、除感謝托平氏過去提倡華人體育之熱忱外、並希望以後於可能範圍內、繼續予以精神上之合作、更祝托行一帆風順、詞畢即代表體協會贈送托平夫婦紀念品各一件、當由托平接過、並致謝詞、略謂承中華全國體協會盛饋、除表美滿外、並願以精美紀念品、不勝榮幸、而爲畢生所不忘者、返美後能否再來貴國、雖尚不可必、惟決本初衷、繼續中美國體育之提攜云云、至十時許盡興而散、主賓間實有不勝依依之概、聞托平將於最近赴日一行、[illegible]回美云、

財部籌劃普設地方銀行
擬由交通銀行承辦不動產抵押

◎南京一日電、財政部實行貨幣新政策後、現正籌劃普設地方銀行、辦法已大致擬定、由各省積極籌設省縣市銀行、資本集合、規定官股至多不得超過百分之五十、其餘悉招商股、並決定除在各縣設地方銀行外、各市鎮亦普遍設立銀行、聞此項辦法公佈後、各省原有地方銀行均將依照辦法充實內容、期於年內頒布此項法規、以便按步實施、至財部前決定增設 ○○○○○○ 不動產抵押放款銀行、以謀地產活潑、現經續考慮、以交通銀行業務、原擬逐漸使其成為發展實業之銀行、該項不動產抵押、其性質完全為發展實業、增進生產、故擬即由交通銀行承辦、惟此項擬議尚待財孔作最後決定、

贛財長來滬接洽成功
救濟贛省金融業
由三銀行放款三百四十萬元

本埠訊、江西省政府為救濟該省各銀行錢莊、以謀工商業之復興、特派該省財政廳長吳健陶、於日來滬晉謁財政部長孔祥熙請示、並分訪徐次長、暨中央・中國・交通三銀行負責人商談、聞已商得結果、決由中央・中國・交通三銀行、援滬市錢業拆放之辦法、由三行贛省分行、貸放三百四十萬元、以該省三十八家錢莊負連帶責任、以為担保、由財政廳暨中央中國交通江西裕民等七銀行、各派代表、組織審查委員會、主持其事、其放款利率及期限、則視當地情形、及市面供求、由委員會規定公佈、論其性質、則與滬市之錢業拆放相同、其作用直接在維持錢業、而間接在發展工商、復興社會經濟、吳氏以接洽已有結果、故業於昨日返贛覆命云、

財部核定接收
各行鈔券準備金辦法

◎南京 日前通社電、新貨幣制度施行、初三行以外在滬各發行銀行依法令停止發行、及已印未發已發收回新舊各券、暨由發行準備管理會一律接收、各省市政府設立之省市銀行、或用其他銀行名義而有省市銀行性質者、其所發行之鈔券、亦已停止發行、並已將已印未發已發收回新舊各券先行封存、連同尚在流通券額所有準備數目、查明呈報財部、刻正由財部核定接收辦法、惟冀・陝・魯・晉・甘・湘・粵・等省銀行、河南農工、及杭州浙江地方、天津大中農業、漢口中國農民、北平北洋保商各銀行所發流通市面鈔券之準備、連同已印未發已發收回新舊各券、已先由當地三行會同或單獨接收完竣、至各省市銀行停止發行交出準備後之善後辦法、均由財部與各省商情形極為良好、

交通銀行
添發一元新鈔

本埠訊、交通銀行以最近添發紅色馬圖一元新鈔票一種、與原發各版鈔票一律通用、特發公告如下、本行現添發紅色馬圖一元鈔票一種、係以中國實業銀行新版一元券、將行名改印發行、與本行原發各版鈔票一律通用、特此公告、

中央信托公司
改名中一

本埠訊、中央信托股份有限公司、創辦於民國十年、因奉財政部令、以該公司名稱與中央信托局相同、飭予改正名稱、以資辨別、自奉令後於十一月十日召開股東臨時會議、以投票式表決、多數贊成改名為「中一」、於民國二十五年一月一日起改正名稱為中一信托股份有限公司、並因是日之會議不足法定人數、特於昨日下午一時、在北京路二七〇號該公司開第二次臨時股東會、由董事長田祈原主席、報告今天第二次臨時股東會已足法定人數、對第一次臨時股東會議決案追認通過、至二時許始散、

德經濟團抵日

◎北平一日電、德遠東經濟考察團現已抵日、定八日到津、約留兩日即來平考察後南下、

皖地方銀行
董事會成立

◎蕪湖一日電、皖省地方銀行董事會、一日在蕪正式成立、董事楊綿仲・張詒・劉貽燕・吳遵明等均趕到參加、午後舉行第一次會議、決定要案多件、

羅斯定四日南返

◎北平一日電、李滋羅斯定二日晨、邀英商各銀行負責人談話、午應秦市長宴、定四日南返、

工業技師 技副統計

◎南京一日電、實部統計、現經核准之工業技師共為七四一人、技副一八二人、

本市外商銀行
將縮短營業時間
金交所亦將同樣縮短

本埠大同社訊、本市外國滙兌銀行公會、最近因滙兌交易量激減、特由幹事會員麥加利銀行提出縮短營業時間案、徵詢各會員銀行、其內容主張午後交易時間縮短三十分鐘、至四時閉市、按此案於一九三三年夏季、一部份會員亦曾提議、主張縮短金業交易所後盤開市時間、但當時英商銀行以與香港及孟買交易上發生障礙為理由、表示反對、此提議遂未能成立、惟目前情勢較前不同、外國滙兌銀行公會會員銀行現已有十行以上、完全表示贊成、此案即可見諸實行、將來實行後、金業交易所亦因連帶關係、而同縮營業時間云、

滬土地執業證抵押辦法
拍賣手續尚待修改
因與民政債權篇尚有不符

◎南京一日電、關於滬市土地執業證抵押辦法、原案計列九條、惟其中規定對抵押逾期不贖宣告拍賣手續中、尚有數點、與民法債權篇、略有不符、現已進行修改、俟經行政院通過後、即呈由國府明令公布實行、

粵建設公債昨日發行
銀行同意以六折抵押三百萬

本埠訊、民國二十四年廣東省建設公債九百萬元、經立法院財政委員會審查修正後、於昨日按照票面十足發行、規定每年付息兩次、以五月及十一月末日行之、期限定為九年、自發行日起、每六個月抽籤還本一次、第一次至第四次、每次抽還總額百分之八、第五第六兩次、抽還總額百分之十、第七次至第十次、每次抽還總額百分之十二、至民國二十九年十一月底止、全數償清、前項抽籤、於每年五月十五日及十一月十五日當眾舉行、即於該月底開始付款、公債票已由上海商務印書館承印、即將印竣、

•抵押現款銀行同意• 廣州市銀行行長陳仲璧由粵抵滬後、即與中央銀行總裁陳行、中國銀行行長貝淞蓀、交通銀行總經理唐壽民等、商粵建設公債抵押事宜、業經各銀行同意、決定票面五百萬元、六折抵押三百萬元、各銀行認押數目暨利息期限等、刻正在協商中、俟成功後、即行簽訂合同、担保品即為公債條例內規定之粵士敏土廠營業收入、用途為粵省自辦各工廠之流動金之一部、

中央中國交通三銀行
籌劃與各銀行透支
本市各錢業亦將請求實行

本埠訊、財政部為扶助農礦工商業復興起見、准本市銀行公會主席陳光甫貢獻調劑產業金融、集中民間現銀節略、擬定辦法四項、茲已於日前函令三行及平滬兩銀行公會當局轉知各同業在案、三行自接財部訓令後、已一度由席德懋・貝淞蓀・張佩紳等會商、決定遵依部令、積極籌劃與各同業透支、並將尅日成立一聯合辦事處、專辦同業間透支事宜、銀行公會今日將通知各銀行、並悉本市錢業公會各會員錢莊、亦已準備請求三行依照該行辦法、實現透支云、

滿山紅
恨水

（一九三）

第十二回
三尺桐棺此生無限恨 一坏黃土雙葬可憐人

前情縮記 [illegible]

靈犀自到醫院、病象總是翻翻覆覆、有時清醒、和常人一樣、有時便昏昏沉沉睡去、血壓不時高、不時低。嘯梧原想把靈犀送到醫院、抽空到西山去看看詩珂一趟、看靈犀這神氣仍是不敢離開。索老太自那天回去、也受涼病了。轉眼間、靈犀在醫院、已經是一禮拜、又快到繳款日期、侯七答應送一筆款子來、到現在還沒有送到、不曉是什麼意思、嘯梧心裏着急非常、侯七又是行蹤無定、無處可找、急得沒法、只好抽空到索老太家裏商量。索老太道：「我那天籌備五十元、已經很困難了、現在再叫我想法、我眞是無法可想！」嘯梧道：「靈犀既送到醫院、總不能再叫她出來、醫院那邊、是不肯通融、家裏我怕麻煩、也不能回去、就回去、也弄不出款子來、姥姥無論如何、總得給他想個法子。」索老太道：「我家裏還有些衣服和古董、若是拿去變賣、或者押當、原可以再弄些款子來、只是我家裏、上上下下、有許多人、把東西拿出去、面子上很不好看、也怕他們說閒話。」嘯梧道：「事情到這地步、也不能顧了許多！請姥姥把東西交給我、只當是我借的、就是有人看見、也不要緊、誰沒有親戚、誰沒有帮忙的時候？」索老太給嘯梧如此一說、一時無言可答、只道：「你等一等吧！」說着、他到裏間屋裏去。嘯梧在外面足足等了半個鐘頭、才見索老太自己抱了一大包衣服出來、說道：「這裏面都是皮衣。」嘯梧想要打開點一點、索老太道：「你拿去吧！裏面一共四件衣服、我都記下來了、你就拿去、整包當了、或者可以多當一些錢。」嘯梧在索老太家裏已經耽擱不少時間、索老太既是這麼說、只好提了包袱出去。索老太還叮囑他不必告訴別人、連靈犀面前都不要說。嘯梧一一答應。上車之後、心裏又茫然不知什麼地方、才有當舖、

德大使明日抵滬

德國駐華大使陶德曼氏、日前赴粵視察領務及僑民狀況、乎於一日由港乘坐意郵船康特凡第號輪北返、定於三日上午到滬、德使預定到滬之後、即將轉道赴平云、

比使晉京轉平

比利時駐華公使紀佑穆、南下主持比國現代美術展覽會京滬展覽事宜、茲以滬展業經開幕、平使館館務待理、兼之北方事態嚴重、須隨時將實況向其本國政府報告、乃於昨晚乘十一時夜特快車離滬晉京、預定在京僅留一日、今晚即換乘北上車返平、

高考二試今明發榜

◎南京一日電、高考二試試卷核閱大致就緒、約二日或三日可發榜、

南平匪首解省鎗決

◎福州一日電、南平大刀會匪首羅朋勝、經二區專署獲案送省後、三十日在西門刑場伏法、

王固磐抵滬轉京

新任首都警察廳長王固磐、已於昨日下午四時、由廈門乘坐荷輪芝沙加尼號抵滬、下輪後、即赴友人處休息、當晚即乘夜快車入京履新、

監院向一中全會提
改善監察制度案

◎南京一日電、監院根據五全大會宣言所提示伸監察職責、以肅官方而伸民意綱目、派李宗黃王祺王陸一等二十八人、起草改善監察制度提案、已竣事、一日送請五屆一中全會討論、該案重要內容、除將現時監察制度之利弊有詳盡敘述外、並請對彈劾案之公布與執行等問題、予以改善、俾監察權運用適當、而能促公務之進行、增行政之實效、

改進各級教育
提案原則四項

◎南京一日電、周佛海蔡元培等前向五全會提確定今後各級教育改進方針案、經議決交政治會議辦理、該案原則四項如下、㈠初級教育、㈠寬籌經費、促成義教普及、㈡中等教育、㈠謀職業及師範教育數量擴充、普通中學注意質素改善、㈢高等教育、應力謀質素改善、提高水準、㈣各級學校、均注意人格訓練與體魄訓練、矯正過去弱點、

日本公債
將突破一百萬萬

◎東京一日日聯社電、編制十一年度豫算之際、大藏當局因貫澈公債之減方針、結果一般會計所發行之公債、較前年度約減七千萬圓、而止於六億八千萬圓、但日本國債之總額、自十月底迄現在、已達九十五億五千一百萬圓、若將本年度內之歲入填補公債豫定數目、及今後應決定之特別會計、與追加豫算上所發之公債加入之、則十一年度日本所發之公債、行將突破百億矣、

法金一萬五千萬佛郎運美

◎希爾波爾三十日路透社電、郵船白里門號與滿薩號、今日開往紐約、載有巴黎運出值一萬五千萬佛郎之黃金、

徐小圃醫生 已於前日返滬准本月二日起照常服務謹白

開刀後
汪院長身體無變化
褚民誼昨晨來滬探汪

本埠訊、行政院秘書長褚民誼、為探視汪院長傷況、復於昨晨七時十五分乘夜特快車到滬、下車返寓稍息、旋即於八時許、赴安和寺路汪院長私邸、殷勤慰問、至汪之傷況、昨日無甚變化、情形極佳、仍由牛惠霖惠生昆仲及諾爾等醫、照常診視云、

日艦四艘抵廈

◎廈門一日電、日艦四艘、二十九日自馬公抵廈、泊鼓嶼後、

◎廈門一日電、駐廈日領館員村田賴男二人、日內赴泉光、省府令保護、

安溪著匪王朝福鎗決

◎廈門一日電、安溪著匪王朝福、二十九日在泉鎗決、王今春受撫編保安隊、復叛、近被擒、

誠允離京北上

◎南京一日電、護送班禪回藏專使誠允、一日下午三時、偕馬鶴天及隨從衛士等、乘津浦路專車北上、據談、旬日可抵青、約明年一月、護送大使啓錫、惟偕行人多、若冬令不便長行、則或俟春暖後啓程、

同蒲路將通車

◎鄭州一日電、隴海路局以同蒲路已修抵風陵渡、即將通車、聯運將在潼關設聯運所、聞同蒲路決將前設之晉南營業所改組為聯運所、專辦兩路聯運、

雷寶華晉京

◎西安一日電、陝建廳長雷寶華、一日赴京、晤經會當局、商漢寧路工款及漢白路復工經費問題、

出售蛆蟲
詐欺受懲

住居浦東楊家宅一百六十九號通州人尹光照、最近異想天開、盜取破棺中屍體上之蛆蟲、揚言能醫百病、事為該管警所查悉、以尹此種行為、有背人道、遂將尹拘獲、起出蛆蟲兩瓶、併解地方法院檢察官訊押在案、茲悉此案業奉檢察官訊明、提起公訴、前日下午、由譚推事開庭訊據尹光照供稱、係由友人托我覓取屍蛆、他給我車資一元、並無將屍蛆售錢情事、供畢、跪地求恕、問官當庭宣判、尹光照詐欺罪處徒刑一年、尹奉判低首默然、由庭長帶下還押、

軍分會文件裝箱南運
衛隊營赴陝服務

◎北平一日電、軍分會結束、現各項文件、開始裝箱、準備南運、該會所屬之衛隊營、一日全部赴陝服務、

徐屬四縣黃水復漲
超出水位最高紀錄

◎徐州一日電、徐屬四縣黃水、有漲無已、連日天雨增加、超出最高水位紀錄、銅沛一部堤防、仍在吃緊、隨時有擴大災區可能、沛新災區南北三十里、東西五十里、波濤浩瀚、村落漫沒、房屋倒塌殆盡、人民遷避一空、高粱微發已盡、麥稭濕不火、野有斷炊之象、

◎徐州一日電、東灌沭三縣水勢未降、各縣頃電經委會稱、閱報得悉已定導洩積水入海、此實急圖、三十萬災黎、昭蘇有日、望風下拜、感激零涕、以現在決勢而論、來源已不過旺、似宜將六塘柴米萬公各河決口處趕速堵築、東水歸槽、一面出同興集至太山廟十里淤塞之處、使暢洩入海、此外如六里牛墩白蜆各河已築之壩、擇其可通者開之、如龍尾河孟河十字河各下游、亦宜疏浚、庶使平地積水早日涸出、此乃目前救急之計、用貢愚慮、以希採納、

蕭賀渡沅西竄

◎長沙一日電、蕭賀股匪突圍流竄、大部由辰谿漵浦間復渡沅水西竄、一小部竄新北一路、剿匪總部業派隊分路追擊、並加派大軍嚴密痛剿、

美妙的品質
完善的製法
可愛的香味
精緻的裝璜
這些都是
五華牌香烟的特點

勒脫自勒公司著名出品
SPHINX
人獅商標為高等品質之表識務請認明為要

軟木烟頭
五華牌

顏柳歐趙四家習字帖

不患不能將字學好此為有正書局費了無數心力可稱破天荒而組織成功的算是從來未有的創舉價目如下四家習字帖每種各六冊每冊售價五分合購祇收大洋一元外埠函購郵費免收

孩童開蒙習字選帖最宜審慎倘若開始不得其法那就會走入歧途永遠不會成功有正書局是最初創辦書畫的第一家現在有鑒於孩童初習寫字之重要特將顏柳歐趙四大書家之字擇其佳者編製習字帖自描紅起至模本臨本止筆法由淺入深循序前進使初學易於了解易於入門學生可隨意旨所近擇其一種專心學之將來

上海望平街 南京太平街 有正書局啓